



GOBIERNO DEL
ESTADO DE
MÉXICO

Invierte en el Estado de México

Secretaría de Desarrollo Económico

➤ *El Estado de México lo tiene todo.*

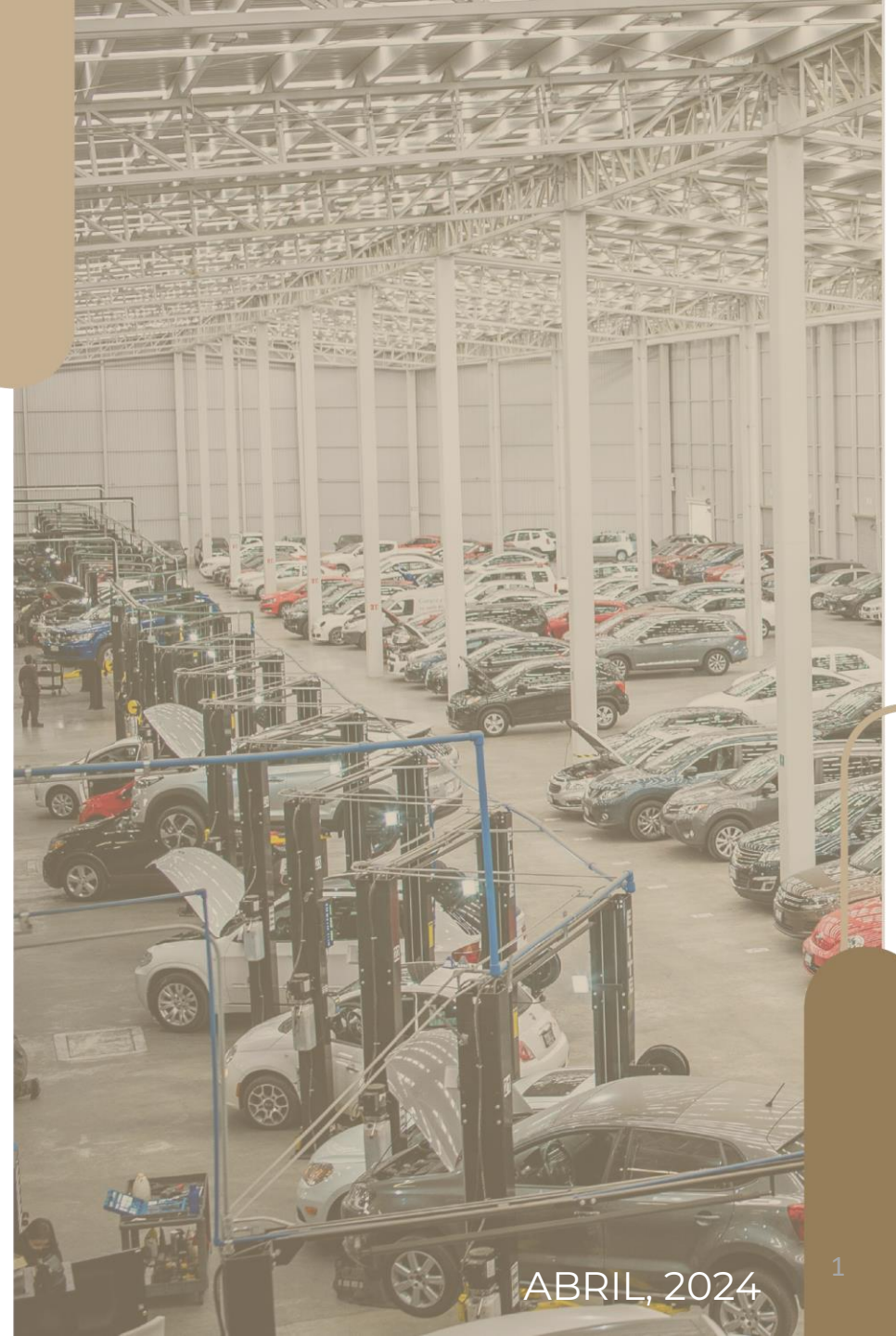

ABRIL, 2024

ESTADO DE MÉXICO

En el centro de México y de América.

- Población de **17.5 millones**.
- **Mercado de consumo**, en conjunto con la CDMX, de **26.8 millones** de personas, el **20.7%** del total nacional.

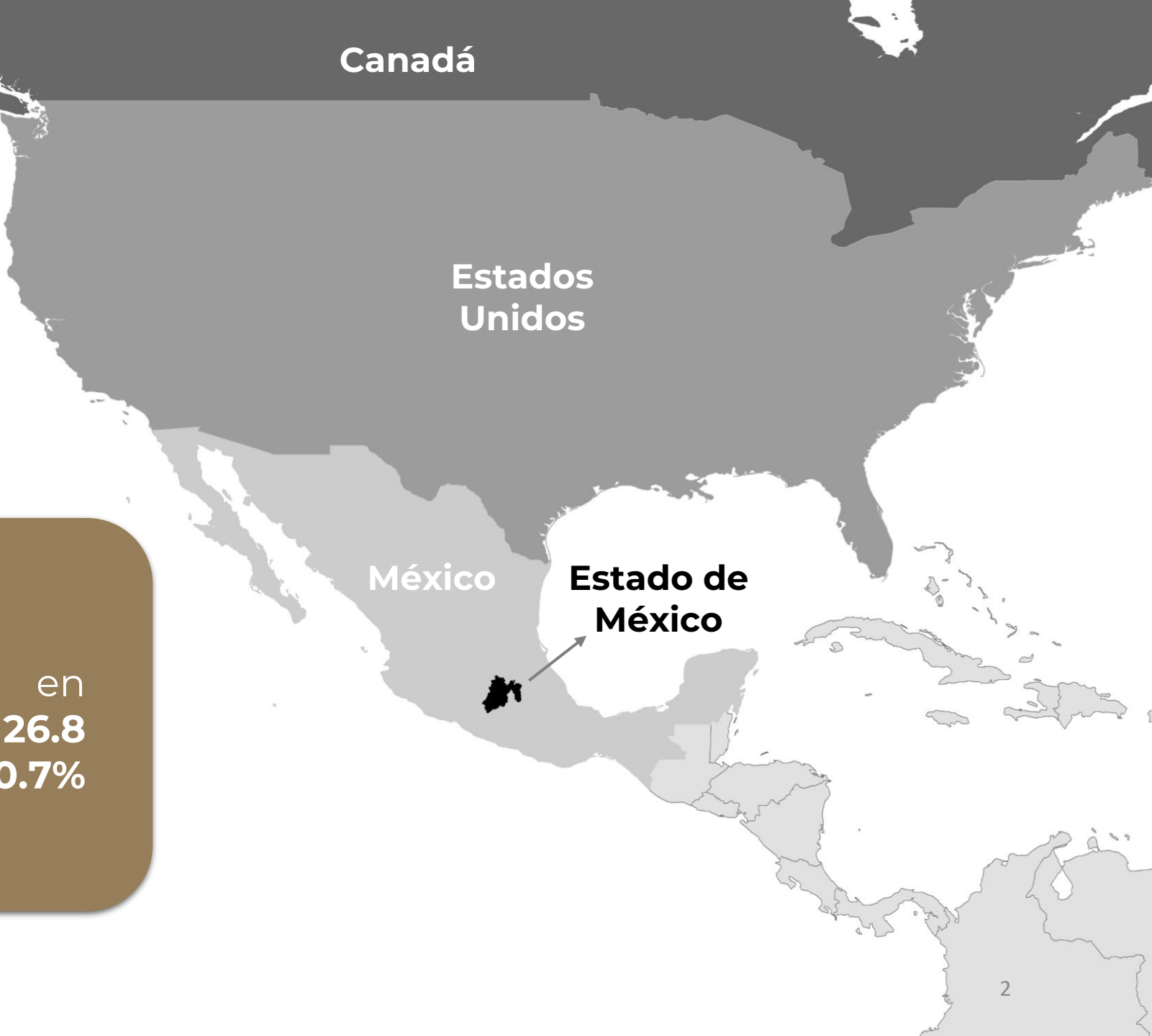

FORTALEZAS ECONÓMICAS

2ª economía
más grande del país con el **9.0%**
del Producto Interno Bruto.

14% de la fuerza laboral
nacional.

9.4%
del **Producto Interno Bruto**
nacional de la industria
manufacturera.

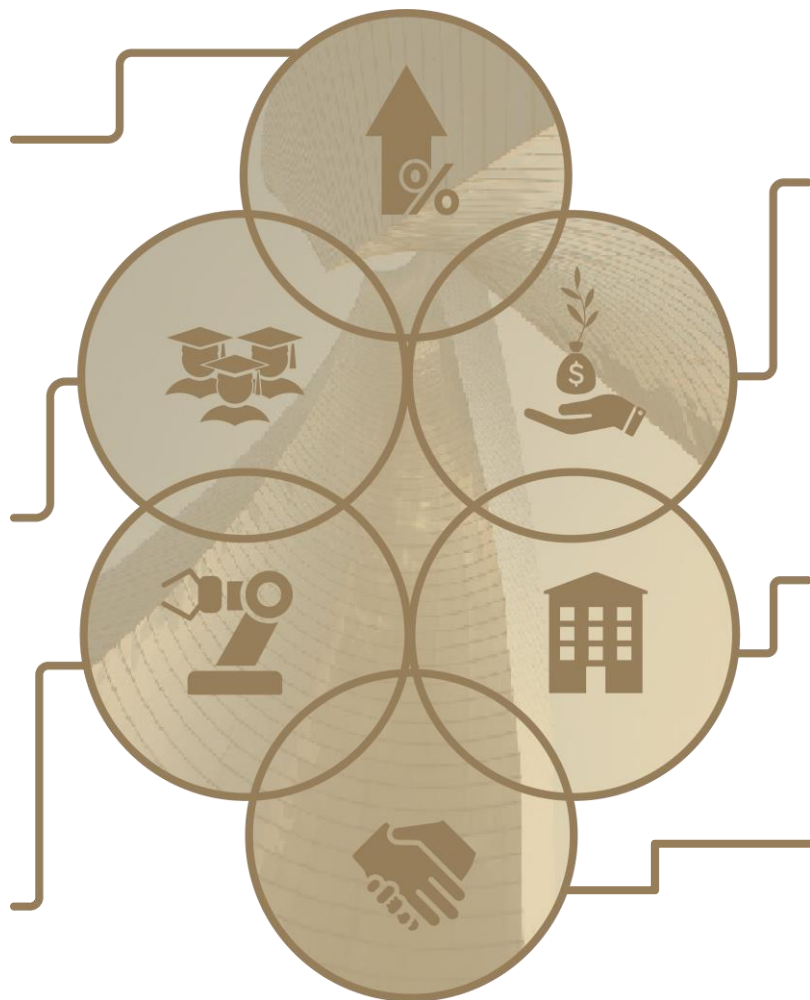

En captación de Inversión Extranjera Directa acumulada, tiene el **8.5% del nacional**.

1º lugar
en **unidades económicas** con más de 701 mil, que representa casi el 13% del total nacional.

Paz laboral
13 años sin huelgas.

Fuentes:

- ENOE-INEGI, TII, 2022.
- Secretaría del Trabajo y Previsión Social, 2023.
- Secretaría de Economía, 2006 - 2023.
- Estadísticas Situación Laboral INEGI, 2022.
- Secretaría de Educación, Ciencia, Tecnología e Innovación, del GEM (2022-2023).

Estado de México

- Más de **16 mil km** de **red carretera**.
- Más de **1,300 km** de **vías férreas**.
- **2 aeropuertos internacionales**, como parte del **Sistema Metropolitano de Aeropuertos (SAM)**, junto con el AICM.



Sistema Metropolitano de Aeropuertos (SAM)



Conectividad

-  aérea
-  ferrocarril
-  carretera
-  acceso a puertos
-  puertos secos

Fuentes:
-INEGI-AEGEUM, 2022.
-SEDECO-GEM, 2023.

INFRAESTRUCTURA DE COMUNICACIÓN

- **Nodo logístico** más importante de México.
 - **Conexión** al Pacífico, Golfo, Bajío, Occidente y centro de México.
 - **Puertos secos:**
 - Puerta México, en Toluca.
 - Pantaco, en Tlalnepantla-Azcapotzalco.
 - **Tren pasajeros en operación:**
 - Tren Interurbano México-Toluca.
 - Tren Suburbano del Valle de México.
 - **Tren de carga:**
 - **Vías de carga en operación:** 743 km.
 - **Empresas de carga:** Kansas City Southern, Ferrovial, Ferrosur y Ferromex.
- Conectividad para tren de carga:**
- Norteamérica (Estados Unidos y Canadá).
 - Pacífico y Golfo de México.
 - Norte, Occidente, Bajío y Sureste Mexicano.

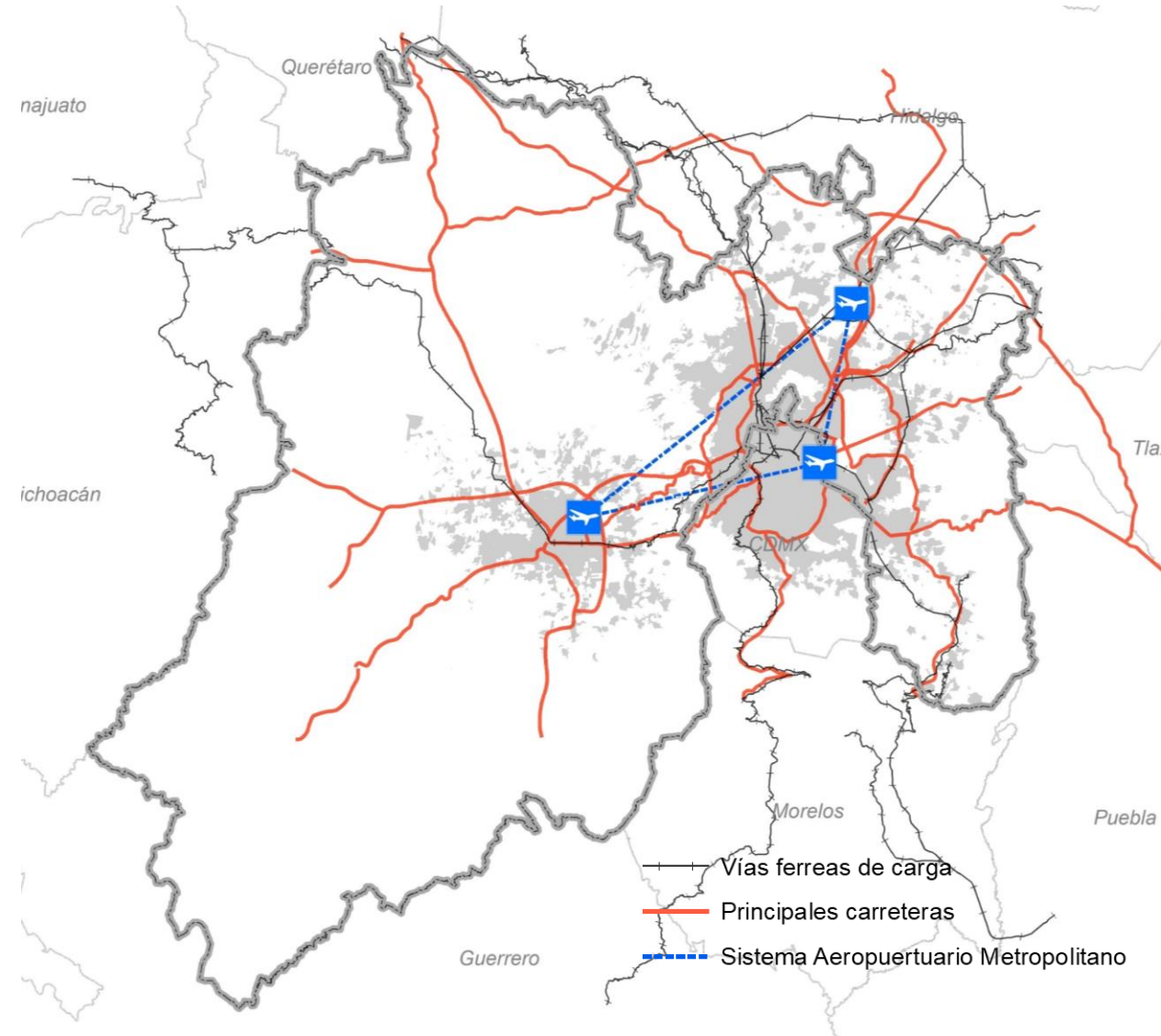

Fuentes:

- AECEUM-INEGI, 2022.
- Sistema Ferroviario Mexicano, 2023.

CALIFICACIÓN GUBERNAMENTAL

FitchRatings

Mantiene su calificación de deuda de largo plazo **AA+** con perspectiva estable durante cinco años (2023 a 2027).



Credit
Rating
Agency

- **Calificación Global:** HR BBB (G).
- **Perspectiva Global:** Estable.

FitchRatings

- **Calificación en escala internacional de riesgo emisor en moneda local:** “BBB-”
- **Perspectiva:** Estable (primera calificación internacional del estado para competir con cualquier entidad subnacional del mundo).

Fuentes:

- HR Ratings..
- Fich Ratings.

MANO DE OBRA CALIFICADA

Fuerza laboral más grande del país:

- **8.2 millones de personas ocupadas** en nuestra Entidad.

Matrícula más grande a nivel nacional:

- **Más de 4.1 millones de estudiantes** desde nivel básico a posgrado.



Fuentes:

-ENOE-INEGI, TII, 2022.
- Consolidado Estadístico , GEM. 2022-2023.
-CONAHCYT, 2023.
-Secretaría de Educación, Ciencia, Tecnología e Innovación del GEM, 2022-2023

Educación media y superior*

- **3,443** instituciones de educación media y superior.
- **1.2 millones** de alumnos inscritos de educación media y superior.

*Contempla desde media superior, hasta posgrado.

Sistema Nacional de investigadores (SNI): 2,232 (5.4% del total nacional).

- **117 mil** egresados universitarios:
- **15 mil** de ingeniería
- **23 mil** de administración y negocios

EDUCACIÓN SUPERIOR

Egresados por área de formación

El total de **egresados a nivel superior para el ciclo escolar 2022-2023** es de **106 mil 979**.



El mayor número lo ocupa el área de **ciencias sociales y derecho**, con **24,446** (22.9%).



De **administración y negocios**, egresaron **22,826** (21.3%).



De **educación**, egresaron **16,062** (15%).



Ingeniería, manufactura y construcción, egresaron **14,855** (13.9%).

Fuentes:

- Secretaría de Educación, Ciencia, Tecnología e Innovación del GEM, 2022-2023.

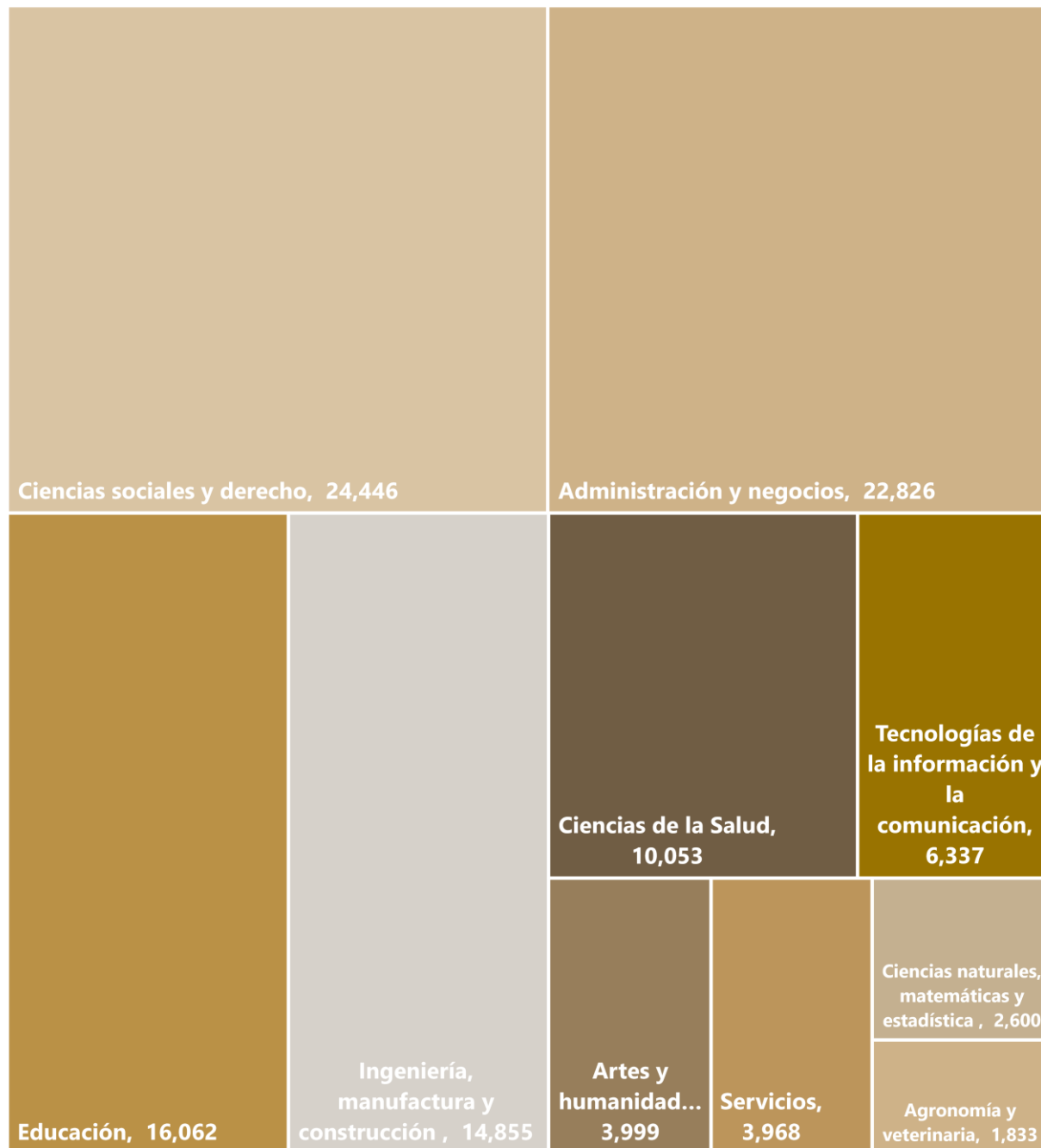

EDUCACIÓN SUPERIOR

Egresados por área de formación

✦ El total de **egresados a nivel superior para el ciclo escolar 2022-2023** es de **106 mil 979**.



El mayor número lo ocupa el área de **ciencias sociales y derecho**, con **24,446** (22.9%).



De **administración y negocios**, egresaron **22,826** (21.3%).



De **educación**, egresaron **16,062** (15%).



Ingeniería, manufactura y construcción, egresaron **14,855** (13.9%).

Fuentes:

- Secretaría de Educación, Ciencia, Tecnología e Innovación.

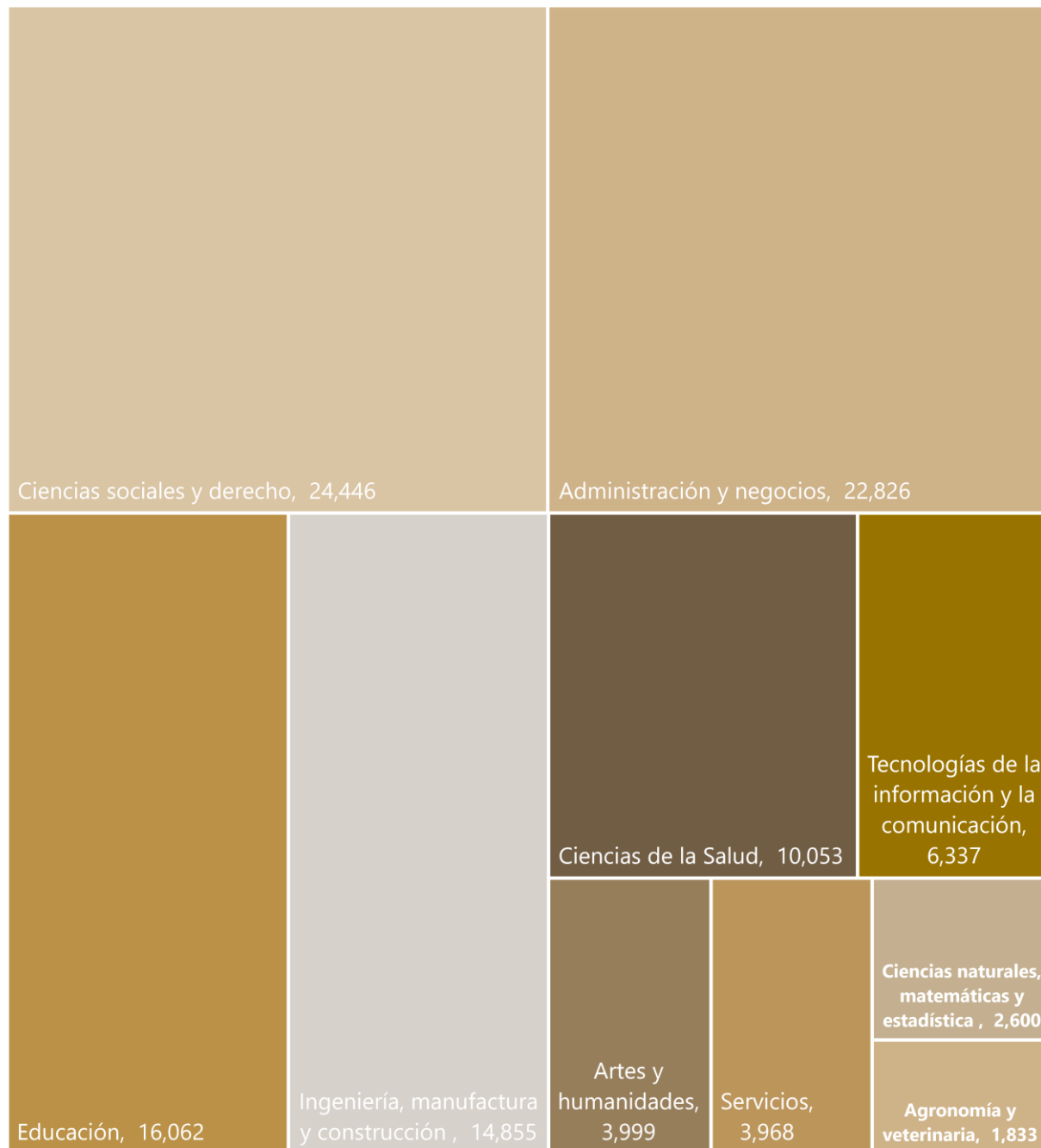

217 DESARROLLOS INDUSTRIALES

Régimen de propiedad:

- 75 municipalizados.
- 140 privados.
- 2 estatales.

Desarrollos industriales por actividad principal

ACTIVIDAD PRINCIPAL	DESARROLLOS	PORCENTAJE
Industriales	63	29%
Logísticos	103	48%
Mixtos	51	23%
Total	217	

Fuente: FIDEPAR-Secretaría de Desarrollo Económico.

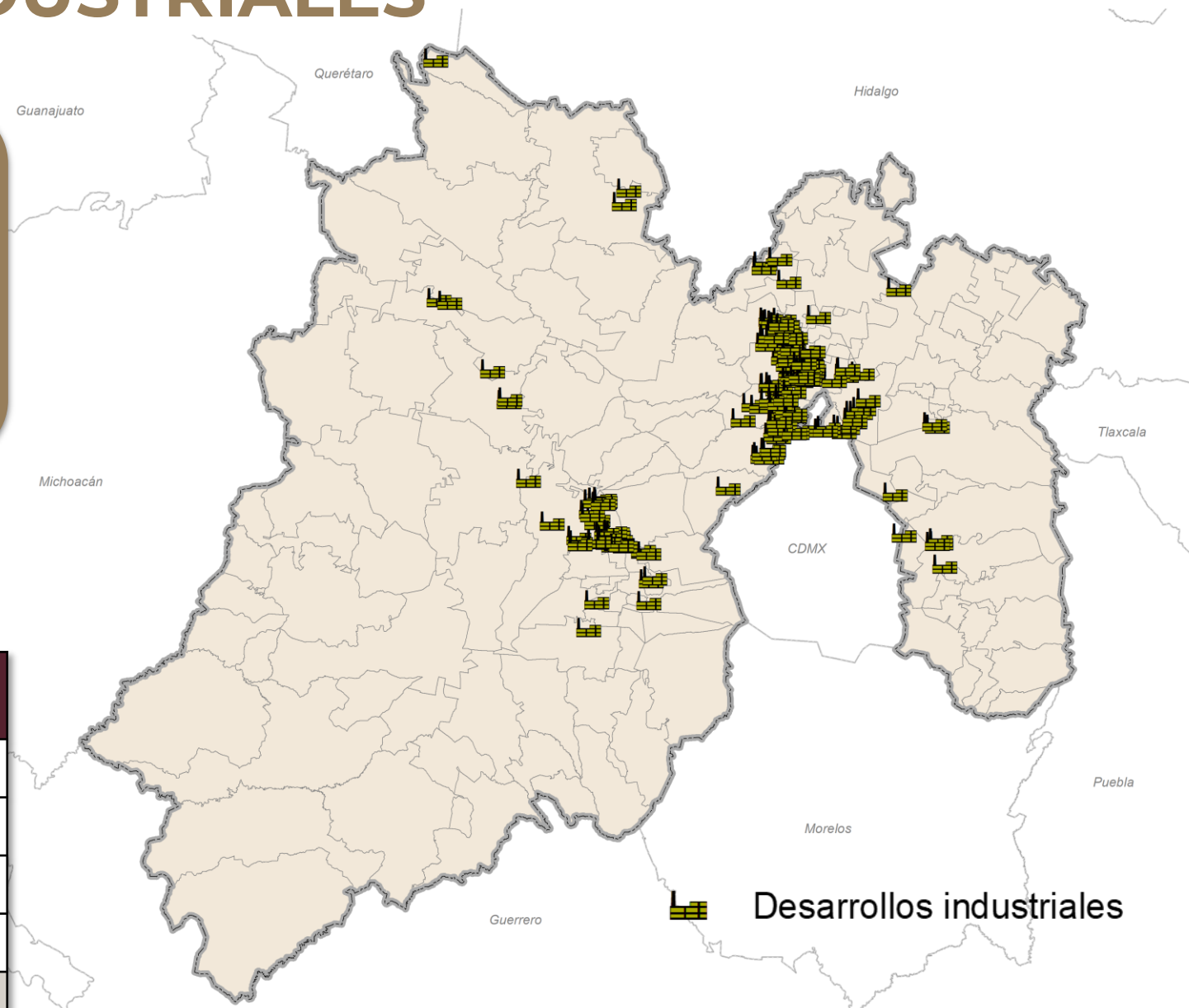

Fuente: FIDEPAR-Secretaría de Desarrollo Económico.

7 zonas estratégicas para la inversión

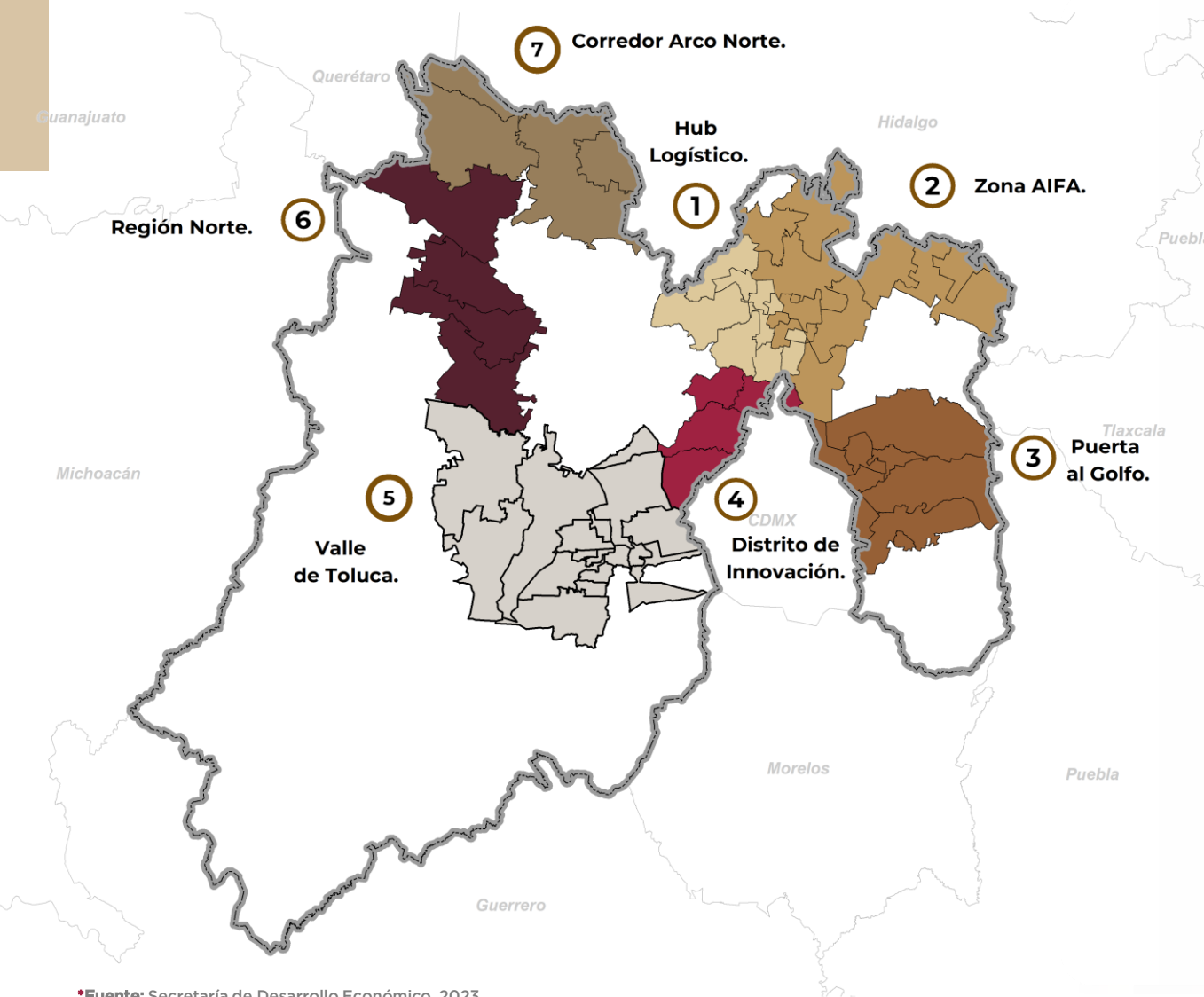

El Estado de México cuenta con 7 zonas estratégicas de inversión que destacan por su ubicación, vocación económica y conectividad.

1. HUB Logístico.
2. Zona AIFA.
3. Puerta al Golfo.
4. Distrito de Innovación.
5. Valle de Toluca.
6. Región Norte.
7. Corredor Arco Norte.

Municipios: 7 zonas estratégicas para la inversión

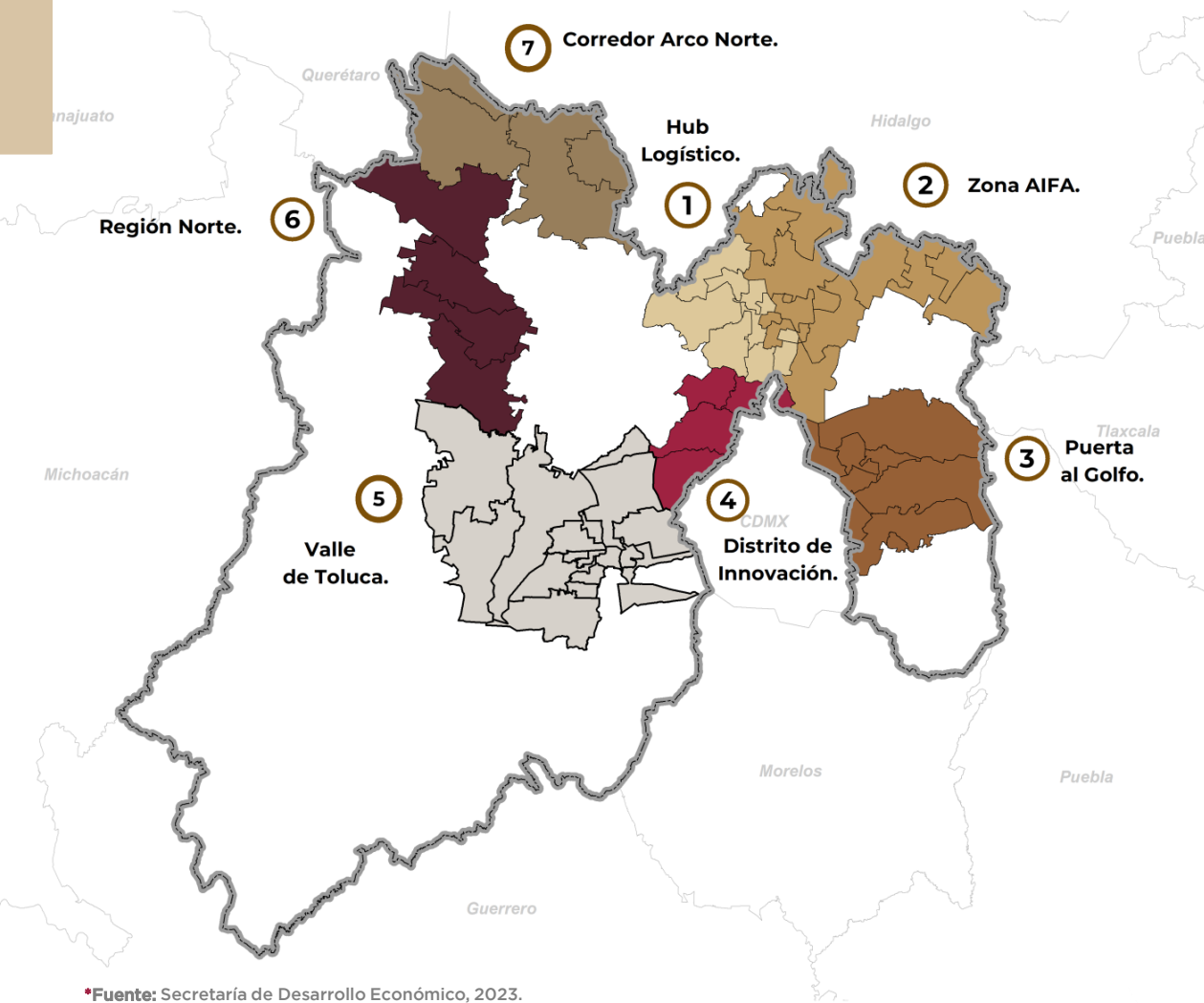

*Fuente: Secretaría de Desarrollo Económico, 2023.

1. HUB Logístico

1. Cuautitlán
2. Tultitlán
3. Cuautitlán Izcalli
4. Coyotepec
5. Huehuetoca
6. Teoloyucan
7. Tepotzotlán
8. Coacalco de B.

2. Zona AIFA

1. Jaltenco
2. Tecámac
3. Zumpango
4. Tonanitla
5. Tultepec
6. Nextlalpan
7. Axapusco
8. Melchor Ocampo
9. Nopaltepec
10. Temascalapa
11. Ecatepec
12. Hueypoxtla
13. Tequixquiac

3. Puerta al Golfo

1. La Paz
2. Texcoco
3. Cocotitlán
4. Chalco
5. Chicoloapan
6. Chimalhuacán
7. Ixtapaluca
8. Nezahualcóyotl
9. Valle de Chalco S.

4. Distrito de Innovación

1. Naucalpan de Juárez
2. Huixquilucan
3. Atizapán de Zaragoza
4. Tlalnepantla de Baz

5. Valle de Toluca

1. Almoloya de Juárez
2. Capulhuac
3. Ocoyoacac
4. Zinacantepec
5. Rayón
6. Tianguistenco
7. Toluca
8. Chapultepec
9. Mexicaltzingo
10. Calimaya
11. Lerma
12. Metepec
13. San Mateo Atenco
14. Xonacatlán
15. Tenango del Valle
16. San Antonio la Isla

6. Región Norte

1. Acambay
2. Atlacomulco
3. Ixtlahuaca
4. Jocotitlán

7. Corredor Arco Norte

1. Aculco
2. Polotitlán
3. Soyaniquilpan de J.
4. Jilotepec

Sectores estratégicos

Sector Secundario

- **Energía**
- **Construcción**
- **Industrias Manufactureras**
 - *Automotriz*
 - *Química*
 - *Alimentaria*
 - *Textil*
 - *Del plástico*
 - *Bebidas y tabaco*
 - *Papel e impresión*
 - *Productos metálicos*
 - *Farmacéutica*
 - *Fabricación de muebles*

Sector terciario

- **Comercio**
- **Logístico**
- **Servicios financieros y de seguros**
- **Servicios inmobiliarios**
- **Manejo de residuos**
- **Servicios profesionales, científicos y técnicos**

Sector Secundario

Energía

Datos Nacionales:

- **1^{er} lugar** con **1,398** unidades económicas.
- **1^{er} lugar** con el **7.4%** del PIB de este sector a nivel nacional.

Datos Estatales

- Aporta el **1.1%** de la economía estatal.
- **14,945** empleos.
- **1.4%** de la inversión extranjera directa estatal.

Fuente:

-DENUE-INEGI, noviembre 2023

-PIB-INEGI, 2022

-Secretaría de Economía, 2006 - 2023

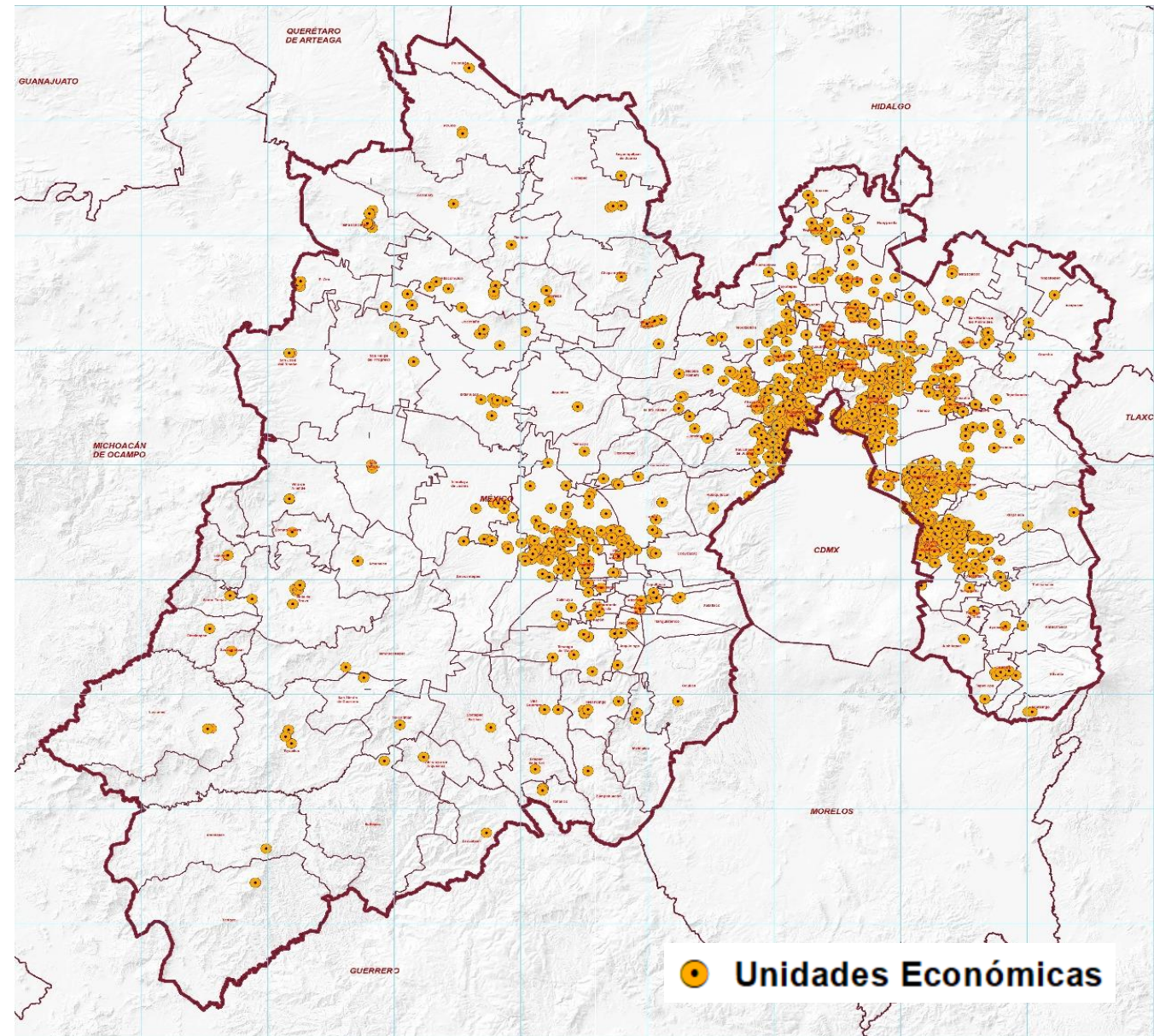

Construcción

Datos Nacionales

- **5° lugar** con el **6.2%** de la construcción nacional.
- **4° lugar** con **1,527** unidades económicas.

Datos Estatales

- Aporta el **3.7%** de la economía estatal.
- **651,572** empleos.
- **13.2%** de la inversión extranjera directa estatal.

Fuente:

-DENUE-INEGI, NOVIEMBRE 2023

-PIB-INEGI, 2022.

ENOE INEGI, 3er trimestre de 2023.

- Secretaría de Economía, 2006 - 2023

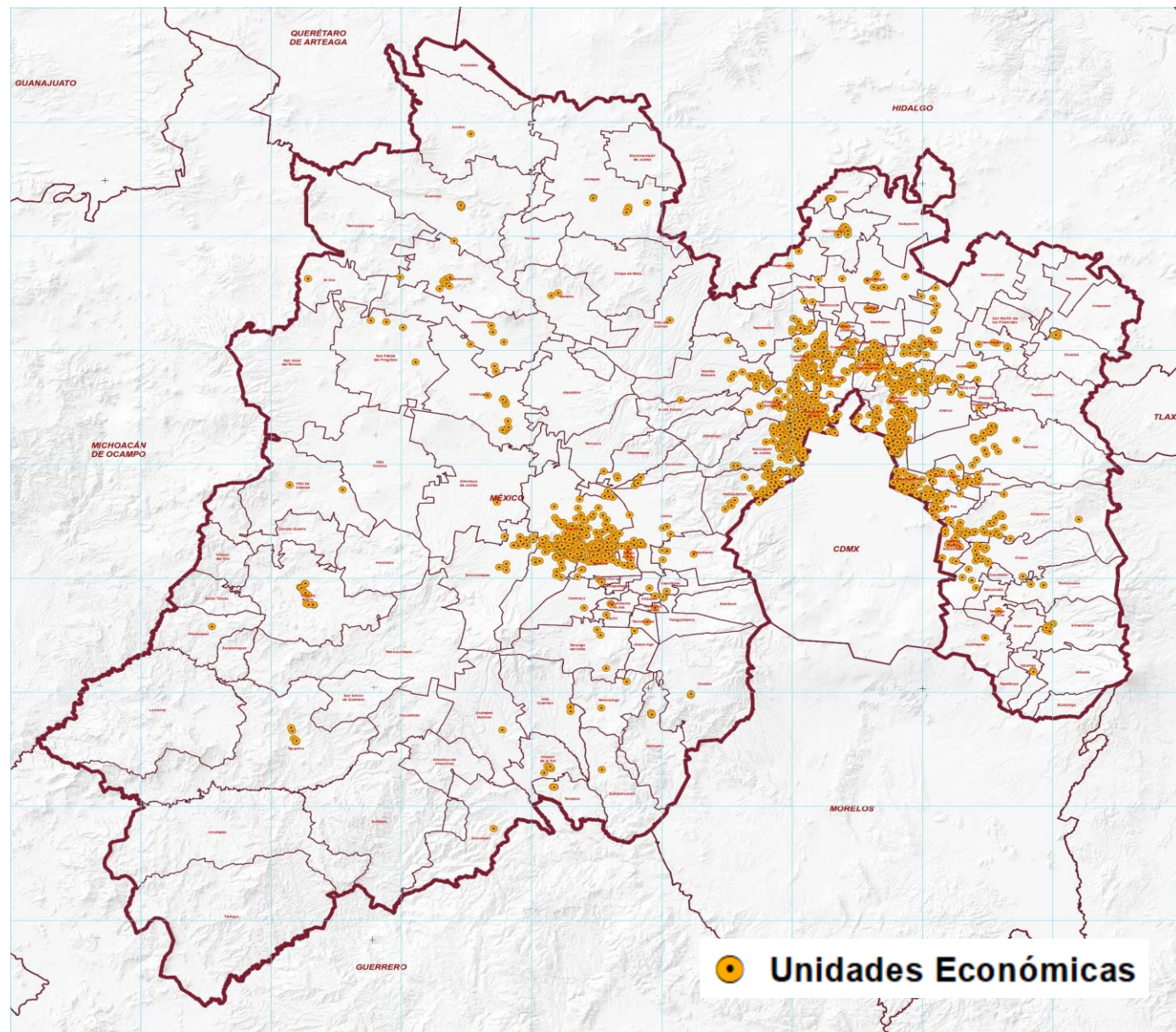

Industrias manufactureras

Datos Nacionales

- **1^{er} lugar** con **65,408** unidades económicas.
- **2^o lugar** con el **9.4%** de la producción manufacturera nacional.

Datos Estatales

- Aporta el **22.2%** de la economía estatal.
- Más de **1.2 millones** de empleos.
- **99.7%** de las exportaciones estatales.
- **58.5%** de la inversión extranjera directa estatal.

Fuente:

- DENUE-INEGI, NOVIEMBRE 2023-PIB-INEGI, 2021.
- ENOE - INEGI, 3er trimestre de 2023.
- Exportaciones por Entidad Federativa-INEGI, 2023.
- Secretaría de Economía, 2006 - 2023.

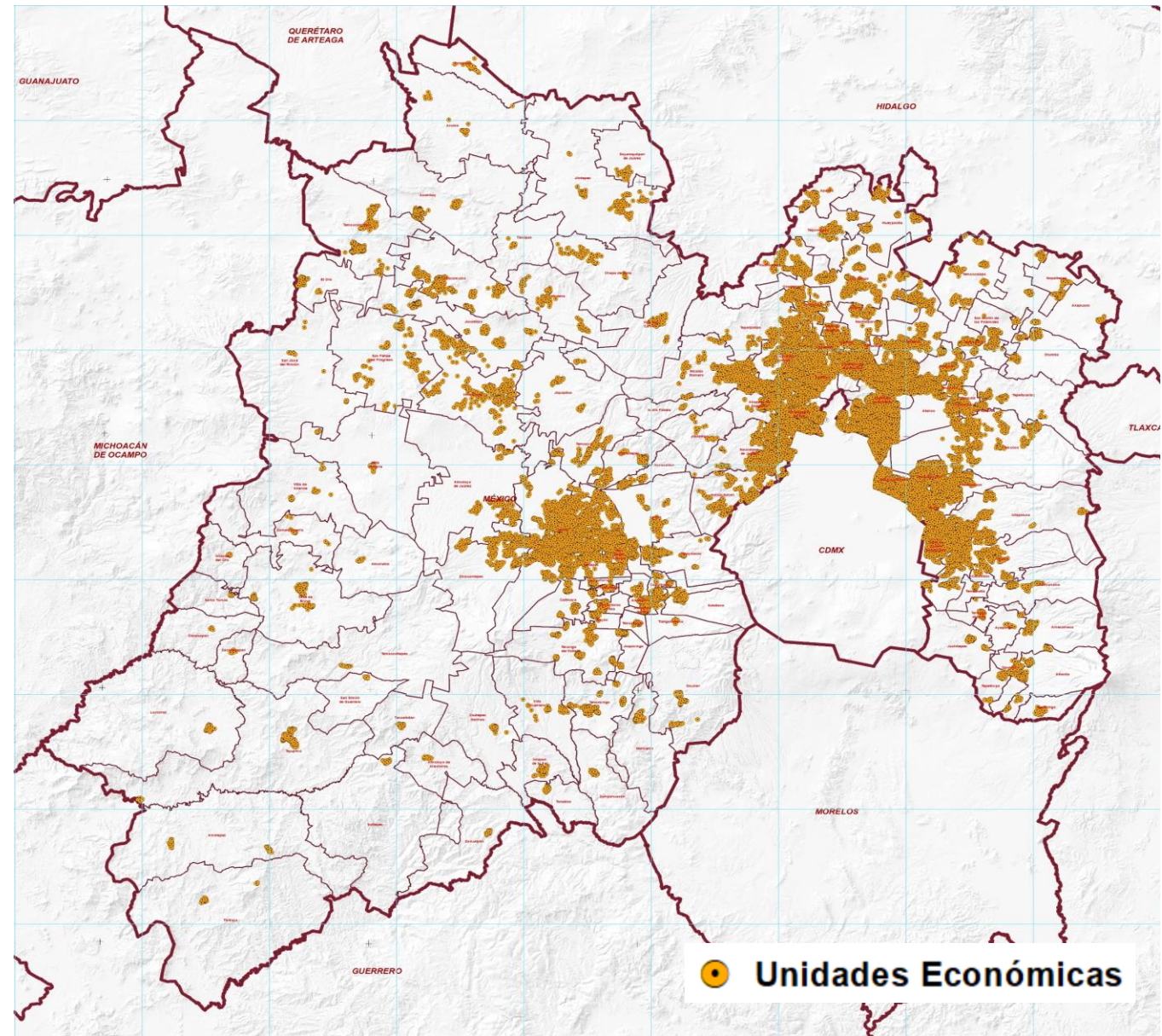

Industria automotriz

- **1er lugar nacional con 365** unidades económicas de fabricación de equipo de transporte.
- **11 plantas** de fabricantes de vehículos ligeros, pesados y motores.
- Aporta el **12.6%** del valor agregado estatal.

PLANTA	PRODUCTOS
Ford -Cuautitlán Izcalli (1964)	Automóviles, automóviles eléctricos y camionetas.
General Motors -Toluca (1965)	Motores de gasolina y partes para vehículos automotrices.
Stellantis -Toluca (1968)	Automóviles y camionetas.
Daimler -Tianguistenco (1969)	Camiones y tractocamiones.
Ayco -Huehuetoca (1981)	Carrocerías para autobuses urbanos, interurbanos y foráneos.
Moldex -Toluca (1986)	Automóviles eléctricos.
Volvo/Mack -Tultitlán (2000)	Autobuses y tractocamiones.
NovaCapre -Tultepec (ND)	Carrocerías para autobuses urbanos, interurbanos y foráneos.
ISUZU -Cuautitlán Izcalli (2009)	Camiones y tractocamiones.
IUSA -Jocotitlán (ND)	Autobuses y automóviles eléctricos.
Detroit -Toluca (ND)	Motores y transmisiones.

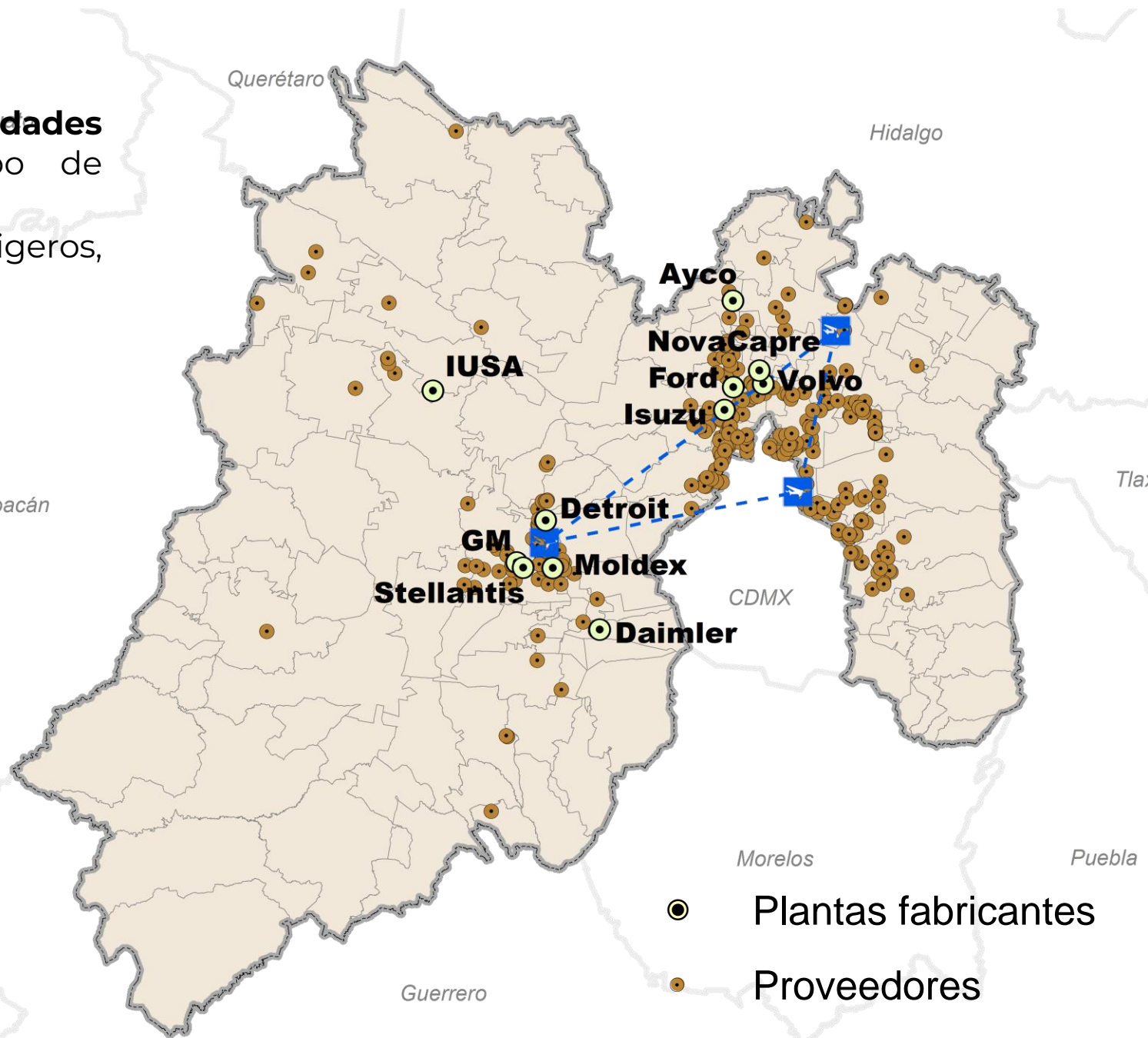

Fuente: Secretaría de Desarrollo Económico, 2023 y DENEU-INEGI, 2022.

Industria automotriz

Hechos en el Estado de México

- **Daimler**, produce los modelos **Cascadia** y el **M2**.
- **Stellantis**, produce el Jeep **Compas**.
- Operan empresas **especializadas en transporte de pasajeros**, como **Ayco** y **NovaCapre**.



Jeep Compas



Cascadia



Zafiro-Ayco

Industria automotriz

Vehículos eléctricos hechos en el Estado de México

- **Ford** produce el primer **auto eléctrico** en México, el **Mustang Mach-E**.
- **Evolte de grupo Moldex:** en alianza con Bimbo, produce el eléctrico para reparto **Vekstar Stellar**.
- **Grupo IUSA;** 4 modelos de vehículos eléctricos e híbridos.
 - **BALAAM:** autobús 100% eléctrico para transporte público urbano.
 - **OLIN:** Van híbrida de rango extendido.
 - **IJK:** Minivan eléctrica.
 - **ATL:** SUV eléctrica.



Mustang Mach-E



BALAAM



IJK



Vekstar Stellar



OLIN



ATL

Industria química

Datos Nacionales

- **1er lugar** con el **27.1%** de la producción nacional.
- **1er lugar** con **979** unidades económicas.
- **2º lugar** con el **22.9%** de la inversión extranjera directa registrada en este sector a nivel nacional.

Datos Estatales

- **8.8%** del valor agregado estatal.
- **31,875** empleos.
- **10.5%** de las exportaciones estatales.

Fuente:

- DENUE-INEGI, NOVIEMBRE 2023-PIB-INEGI, 2021.
- ENOE – INEGI, 3er trimestre de 2023.
- Exportaciones por Entidad Federativa-INEGI, 2023.
- Secretaría de Economía, 2006 - 2023.

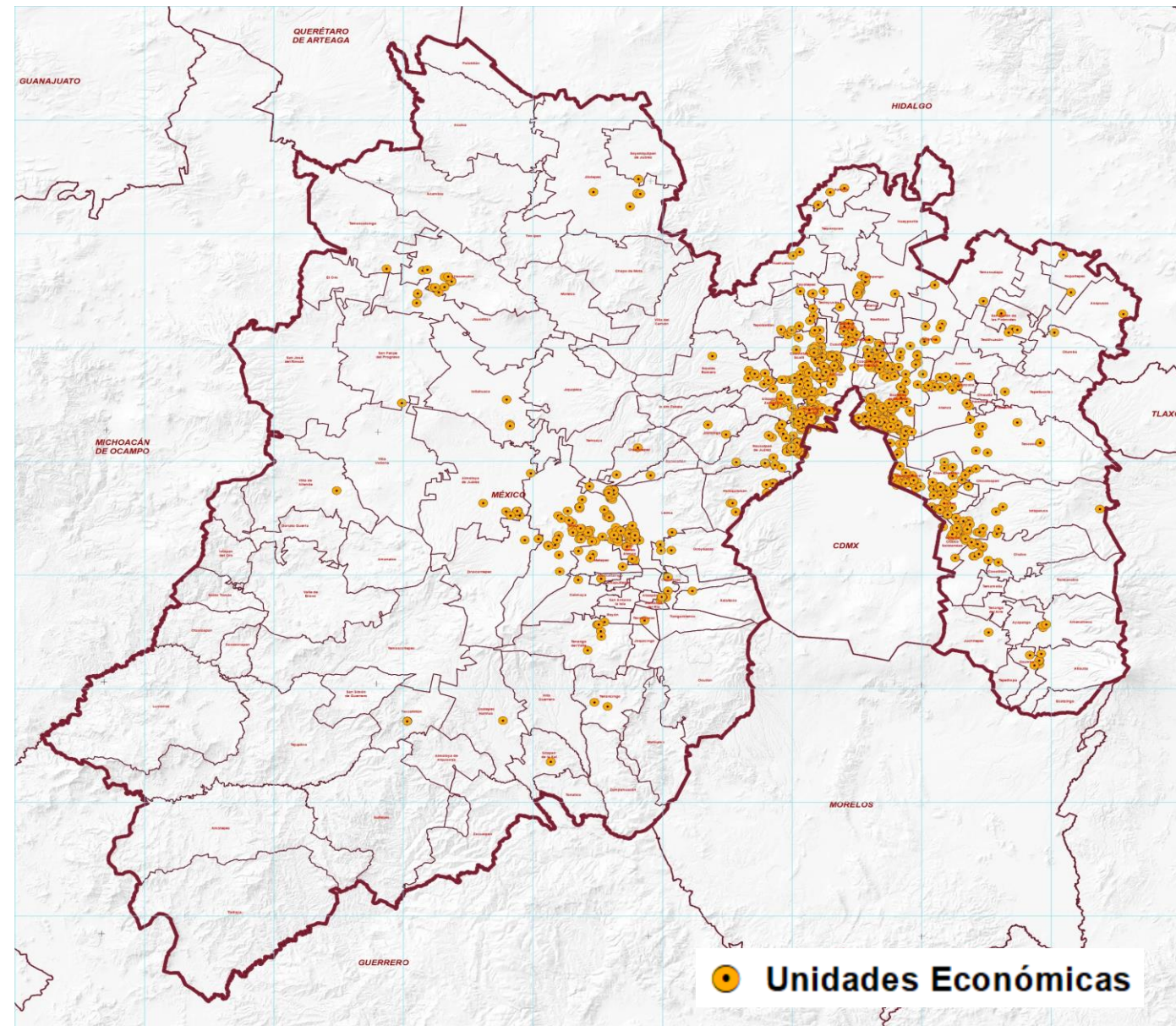

Industria alimentaria

Datos Nacionales

- **1er lugar** con el **13.4%** de la producción nacional.
- **1er lugar** con **28,749** unidades económicas.
- **2º lugar** con el **11.5%** de las exportaciones de este sector a nivel nacional.

Datos Estatales

- Aporta el **6.1%** de la economía estatal.
- **56,449** empleos.
- **3.7%** de la inversión extranjera directa de la entidad.

Fuente:

- DENUE-INEGI, NOVIEMBRE 2023-PIB-INEGI, 2021.
- Censos Económicos de 2019.
- Exportaciones por Entidad Federativa-INEGI, 2023.
- Secretaría de Economía, 2006- 2023.

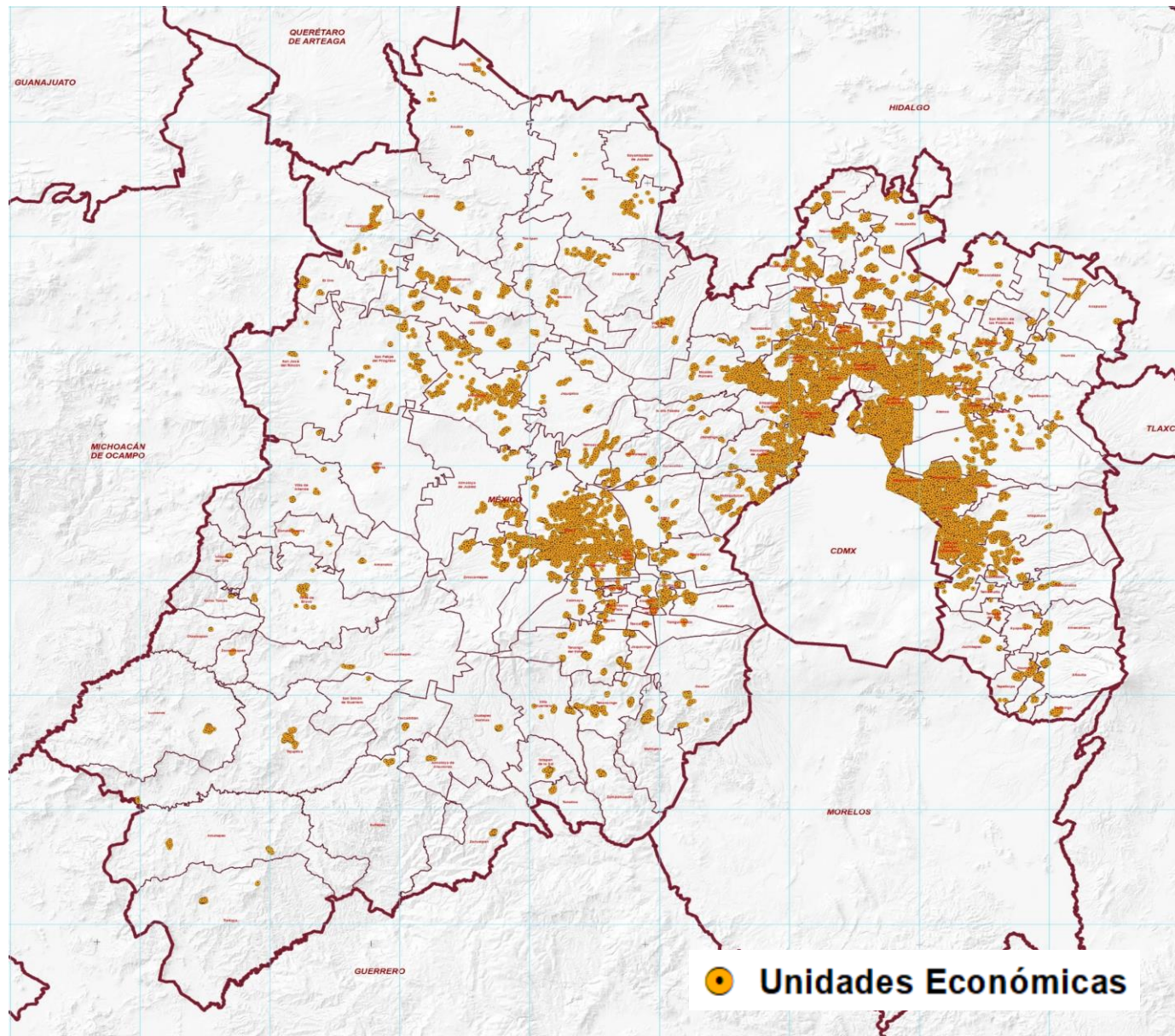

Municipios por Vocación Agrícola

Principales Municipios Agrícolas

- Villa Guerrero
- Coatepec Harinas
- Tenancingo
- Almoloya de Juárez
- Jocotitlán
- Ixtlahuaca
- Villa Victoria
- Temascaltepec
- Jilotepec
- San José del Rincón
- Texcoco
- Chalco

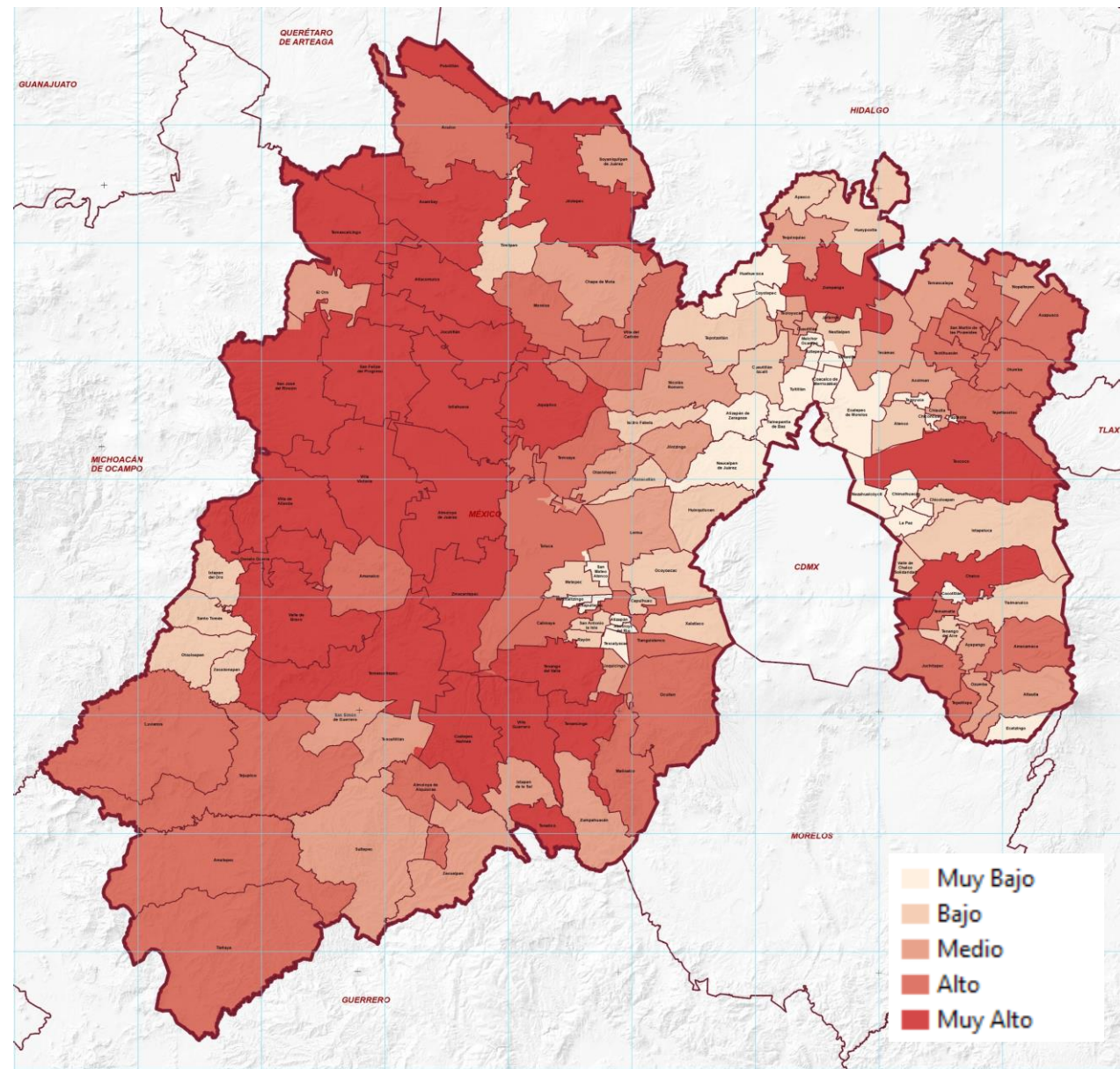

Industria textil*

Datos Nacionales

- **1er lugar** con el **14.3%** de la producción nacional..

Datos Estatales

- **5.6%** del valor agregado estatal.
- **5,999** unidades económicas.
- **102,455** empleos.
- **2.4%** de las exportaciones estatales.
- **0.3%** de la inversión extranjera directa de la entidad.

*Incluye cuatro subsectores: 313 Fabricación de insumos textiles; 314 Fabricación de productos textiles; 315 Fabricación de prendas de vestir; 316 Curtido y fabricación de productos de cuero, piel y materiales sucedáneos.

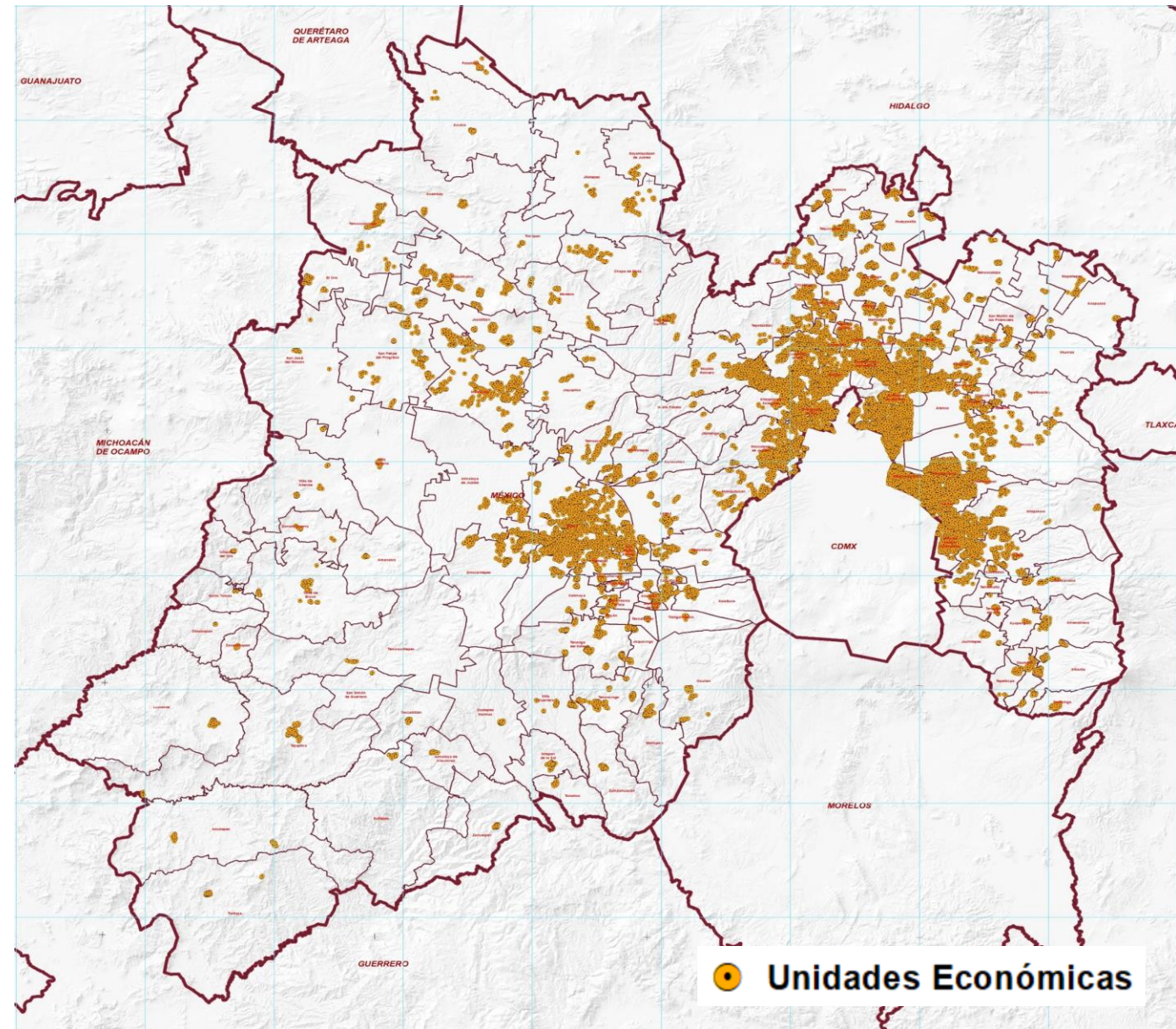

Fuente:

- DENUE-INEGI, noviembre 2023.
- Censos Económicos-INEGI, 2019.
- Exportaciones por Entidad Federativa-INEGI, 2023.
- Secretaría de Economía, 2006 - 2023.

Industria del plástico

Datos Nacionales

- **1er lugar** con el **17.5%** de la producción nacional.
- **2º lugar** con **1,120** unidades económicas.

Datos Estatales

- **3.0%** del valor agregado estatal.
- **55,483** empleos.
- **5.1%** de las exportaciones estatales.
- **2.7%** de la inversión extranjera directa de la entidad.

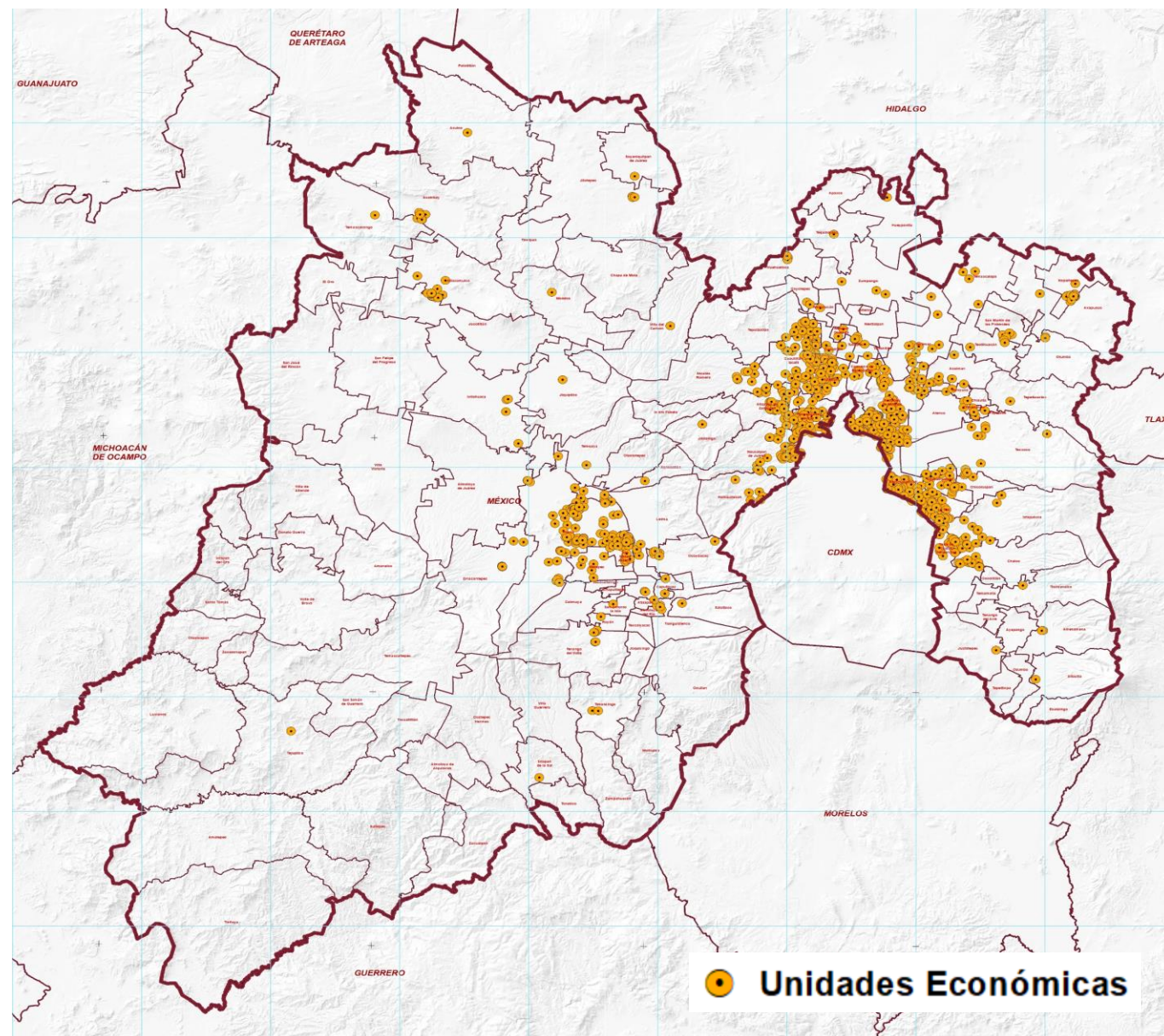

Fuente:

- DENUE-INEGI, noviembre 2023.
- Censos Económicos-INEGI, 2019.
- Exportaciones por Entidad Federativa-INEGI, 2023.
- Secretaría de Economía, 2006 - 2023.

Bebidas y tabaco

Datos Nacionales

- **1^{er} lugar** con **4,776** unidades económicas.
- **2^o lugar** con el **12.4%** de la producción nacional.

Datos Estatales

- Aporta el **3.0%** del valor agregado estatal.
- **20,626** empleos.
- **0.6%** de las exportaciones estatales.
- **9.3%** de la inversión extranjera directa estatal.

Fuente:

- DENUE-INEGI, noviembre 2023.
- Censos Económicos-INEGI, 2019.
- Exportaciones por Entidad Federativa-INEGI, 2023.
- Secretaría de Economía, 2006 - 2023.

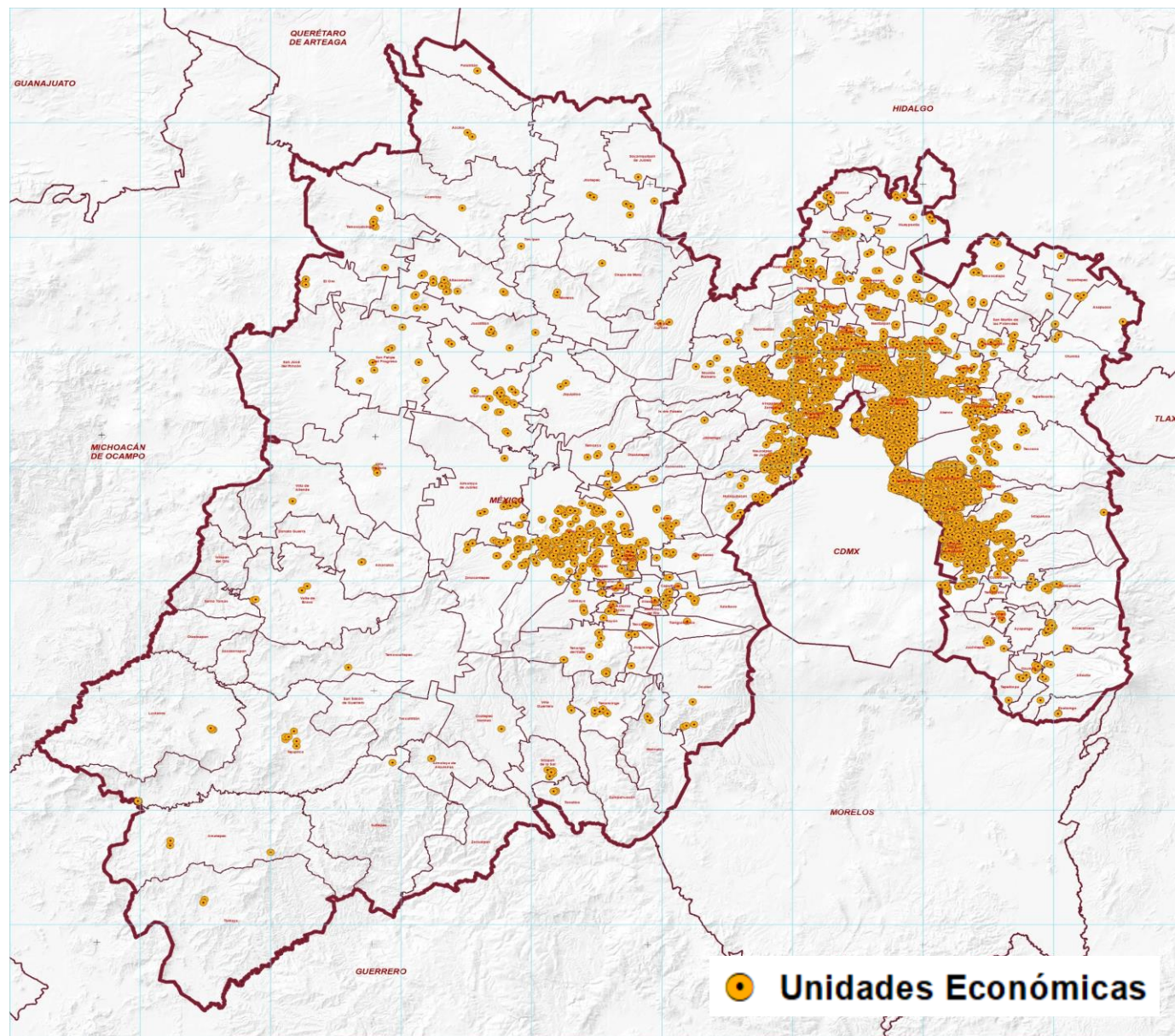

Industria del papel e impresión*

Datos Nacionales

- **1er lugar** con el **17.7%** de la producción nacional.
- **2º lugar** con **2,780** unidades económicas.
- **2º lugar** en atracción de inversión extranjera con el **20.6%** de la inversión nacional en este sector.

Datos Estatales

- Aporta el **2.4%** del valor agregado estatal.
- **42,565** empleos.
- **6.3%** de las exportaciones estatales.

*Incluye 2 clasificaciones: 322 industrial del papel y 323 impresión e industrias conexas.

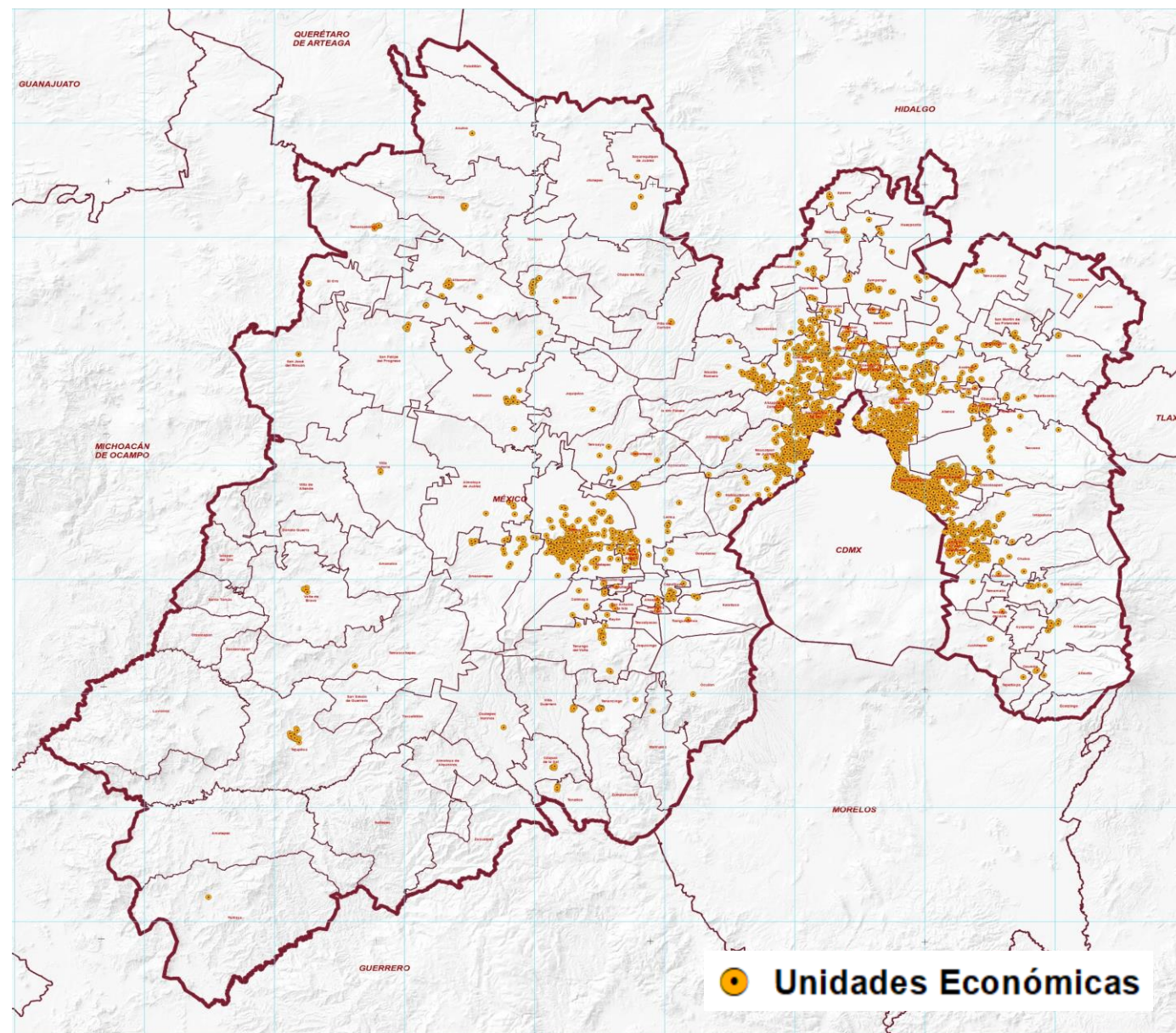

Fuente:

- DENU-INEGI, noviembre 2023.
- Censos Económicos-INEGI, 2019.
- Exportaciones por Entidad Federativa-INEGI, 2023.
- Secretaría de Economía, 2006 - 2023.

Industrias metálicas

Datos Nacionales

- **1^{er} lugar** con **8,380** unidades económicas.
- **2^o lugar** con el **11.9%** de la producción nacional.
- **4^o lugar con el 4.6%** de las exportaciones de este sector a nivel nacional.

Datos Estatales

- **2.2%** del valor agregado estatal.
- **54,748** empleos.
- **0.5%** de la inversión extranjera directa estatal.

Fuente:

- DENUE-INEGI, noviembre 2023.
- Censos Económicos-INEGI, 2019.
- Exportaciones por Entidad Federativa-INEGI, 2023.
- Secretaría de Economía, 2006 - 2023.

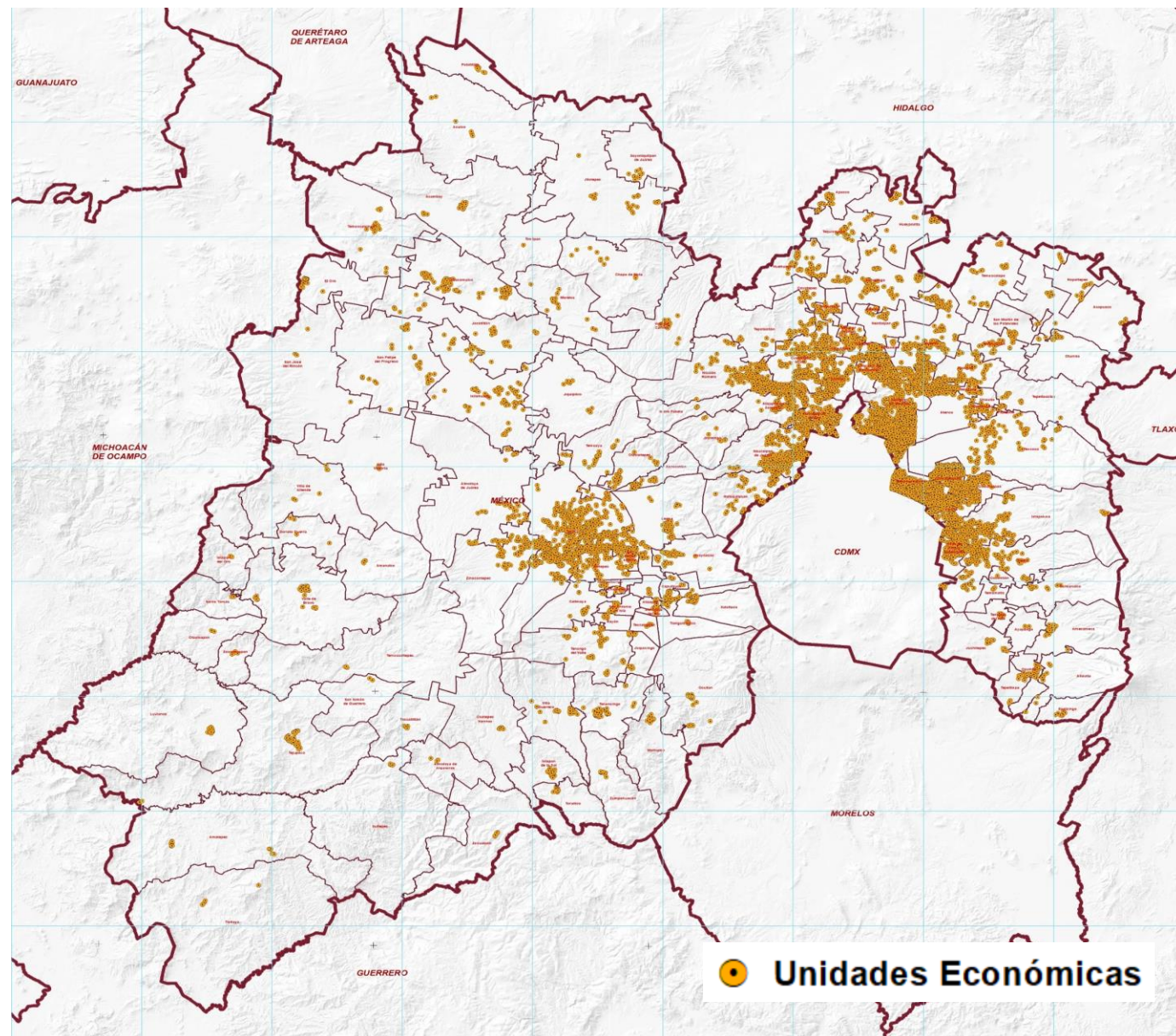

Municipios con vocación minera metálica

Municipio / Mina	Tipo de Mineral
Zacazonapan Mina: Tizapa	Plata, plomo, zinc, cobre y oro
Zacualpan Mina: Guadalupe	Plata, plomo, zinc y oro



Minas en Operación

Municipios con vocación minera de minerales metálicos

- | | |
|------------------------|--------------------------|
| - El Oro. | - San Simón de Guerrero. |
| - San José del Rincón. | - Tejupilco. |
| - Donato Guerra. | - Luvianos. |
| - Ixtapan del Oro. | - Amatepec. |
| - Temascaltepec. | - Tlatlaya. |
| - Valle de Bravo. | - Zacualpan. |
| - Zacazonapan. | - Sultepec. |
| - Oztoloapan. | - Almoloya de Alquisiras |
| - Santo Tomás. | |

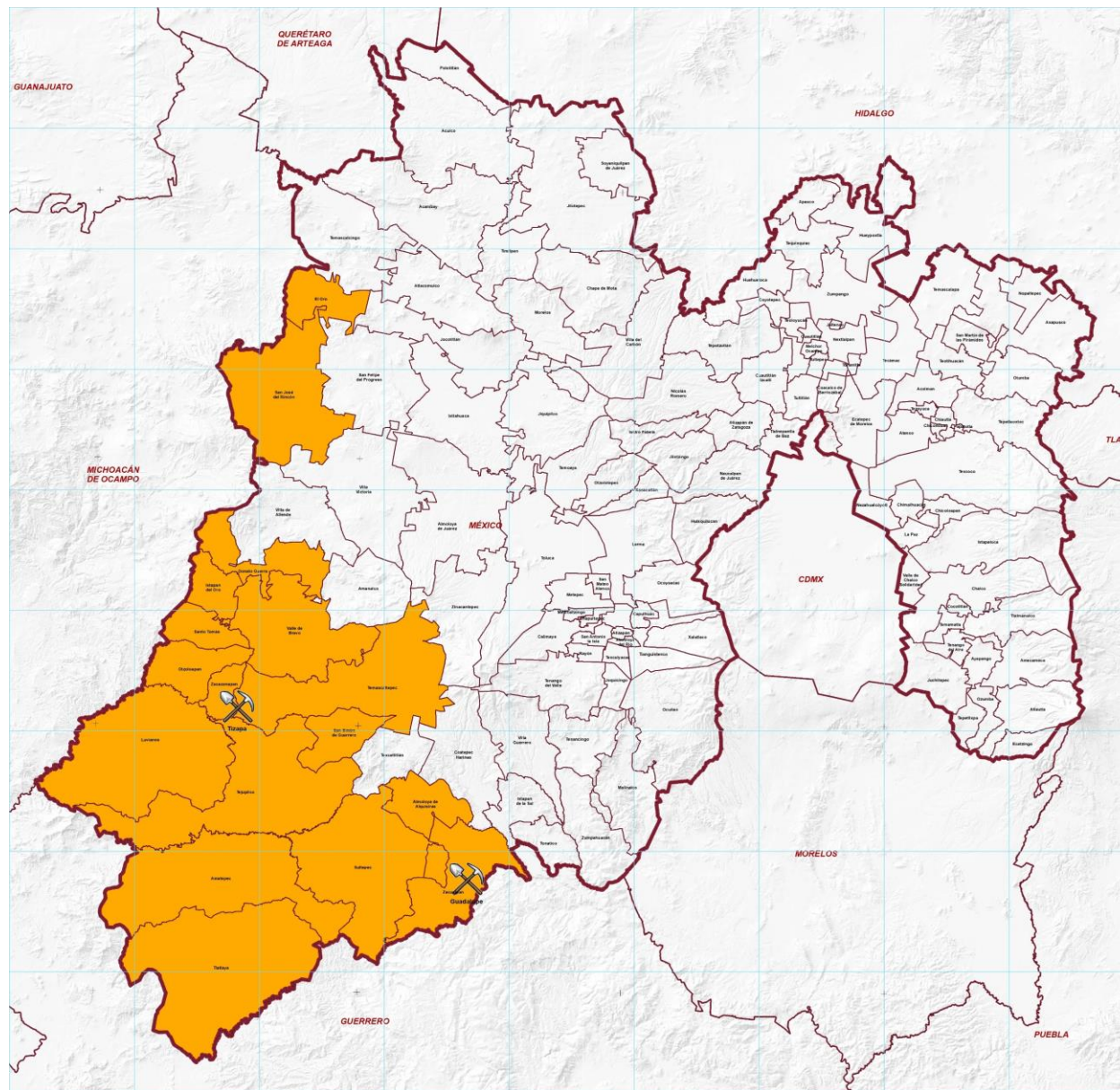

Fuente:

-Instituto de Fomento Minero y Estudios Geológicos del Estado de México (IFOMEGEM).

-Secretaría de Economía, 2023

Industria farmacéutica

Datos Nacionales

- **2° lugar con el 18.9%** de la producción nacional.
- **2° lugar** con el **20.0%** de la inversión extranjera directa captada a nivel nacional.
- **3er lugar** con **113** unidades económicas.

Datos Estatales

- Aporta el **1.9%** del valor agregado estatal.
- **13,567** empleos.

Fuente:

- DENUE-INEGI, noviembre 2023.
- Censos Económicos-INEGI, 2019.
- Secretaría de Economía, 2006 - 2023.

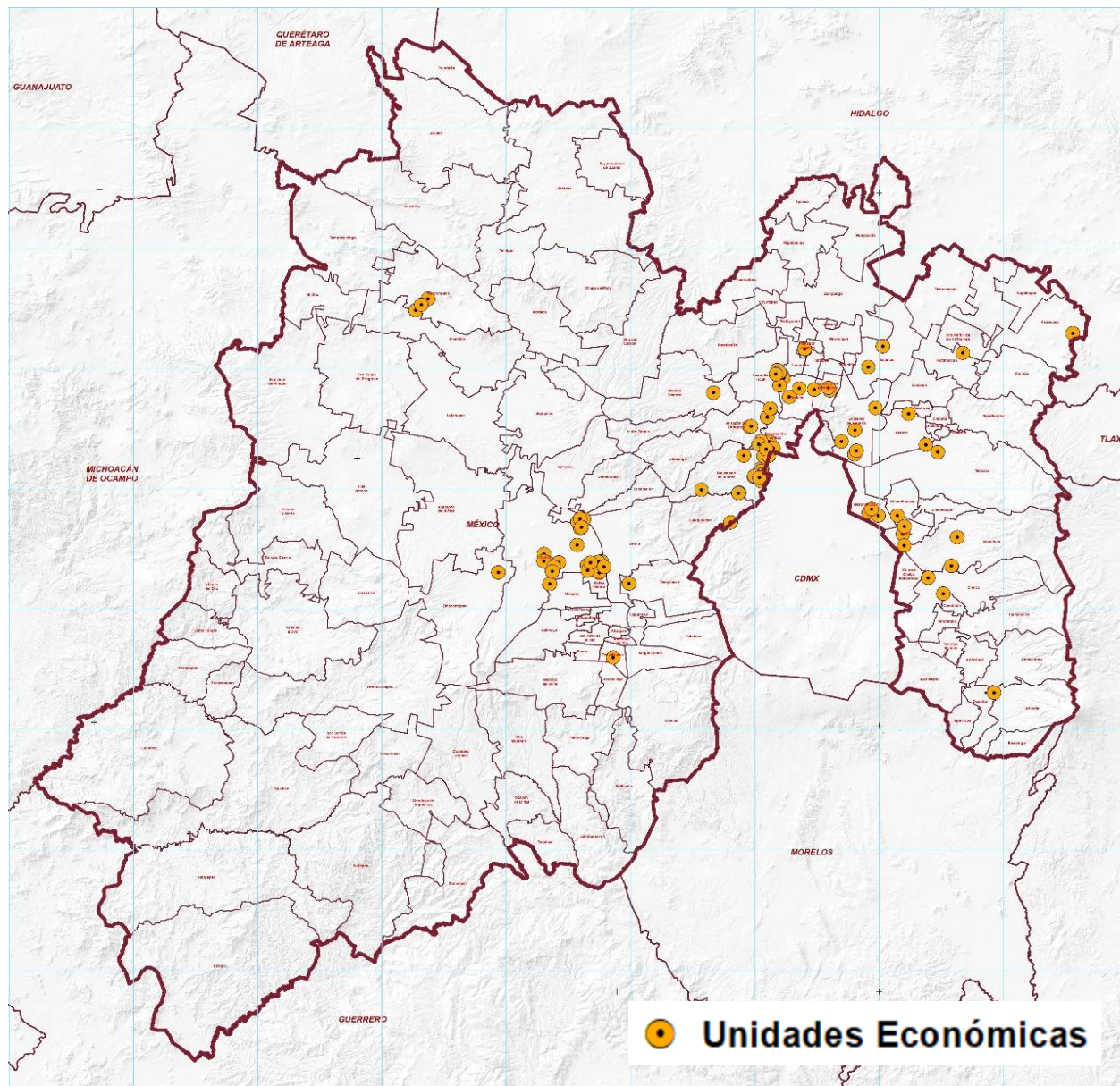

Fabricación de muebles

Datos Nacionales

- **1^{er} lugar** con el **16.0%** de la producción nacional.
- **2^o lugar** con **3,244** unidades económicas.

Datos Estatales

- **0.7%** del valor agregado estatal.
- **22,336** empleos.
- **0.2%** de las exportaciones estatales.
- **0.02%** de la inversión extranjera directa estatal.

Fuente:

- DENUE-INEGI, noviembre 2023.
- Censos Económicos-INEGI, 2019..
- Secretaría de Economía, 2006 - 2023.

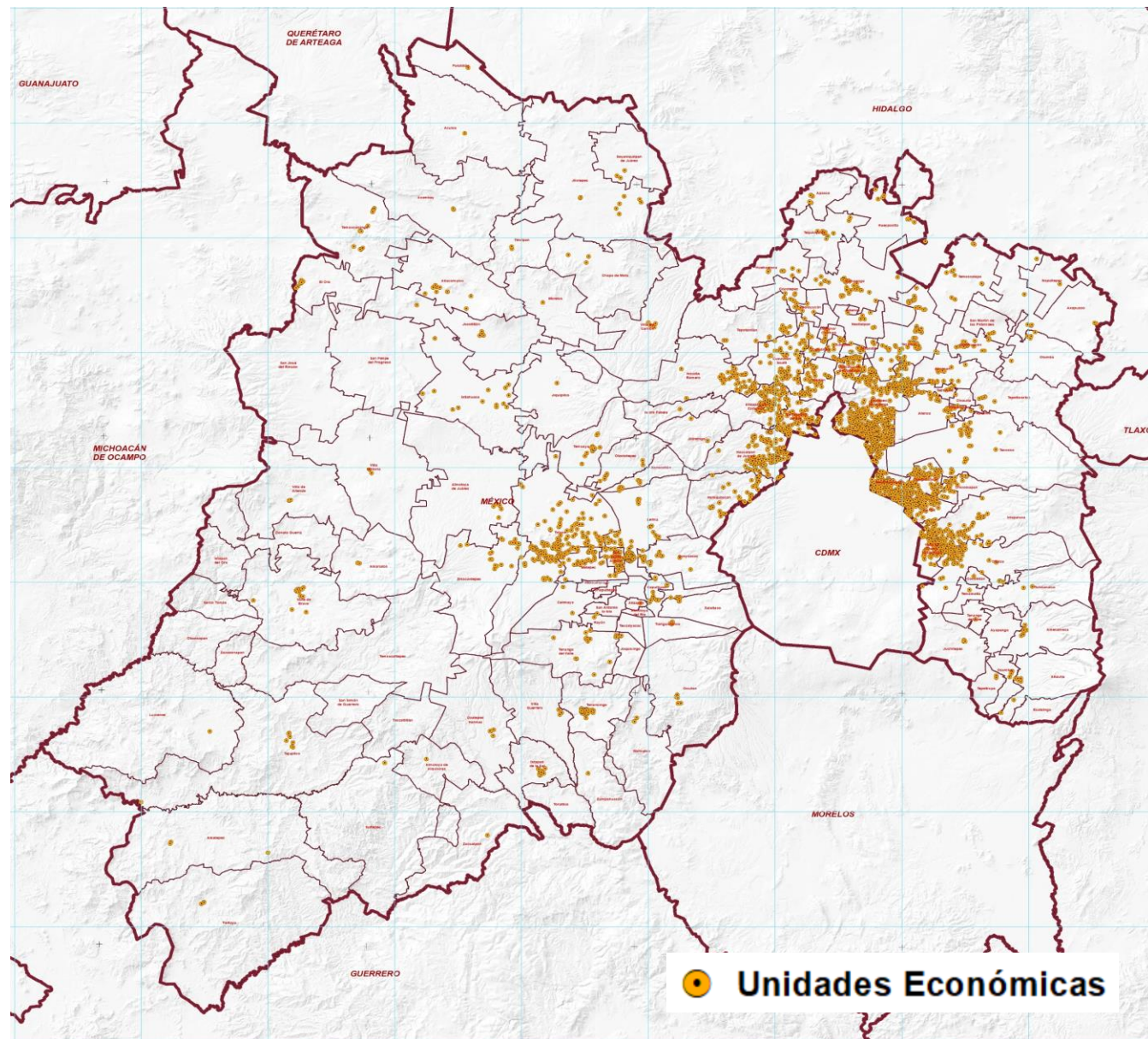

Sector Terciario

Comercio

Datos Nacionales

- **1^{er} lugar** con **352,460** unidades económicas.
- **2^o lugar** con el **11.3%** del comercio nacional.

Datos Estatales

- Aporta el **24.0%** de la economía estatal.
- Más de **1.8 millones** de empleos.
- **10.3%** de la inversión extranjera directa de la entidad.

Fuente:

-DENUE-INEGI, noviembre 2023.

-PIB-INEGI, 2022.

ENOE-INEGI, 2006 – 2023.

-Secretaría de Economía, 2006 - 2023.

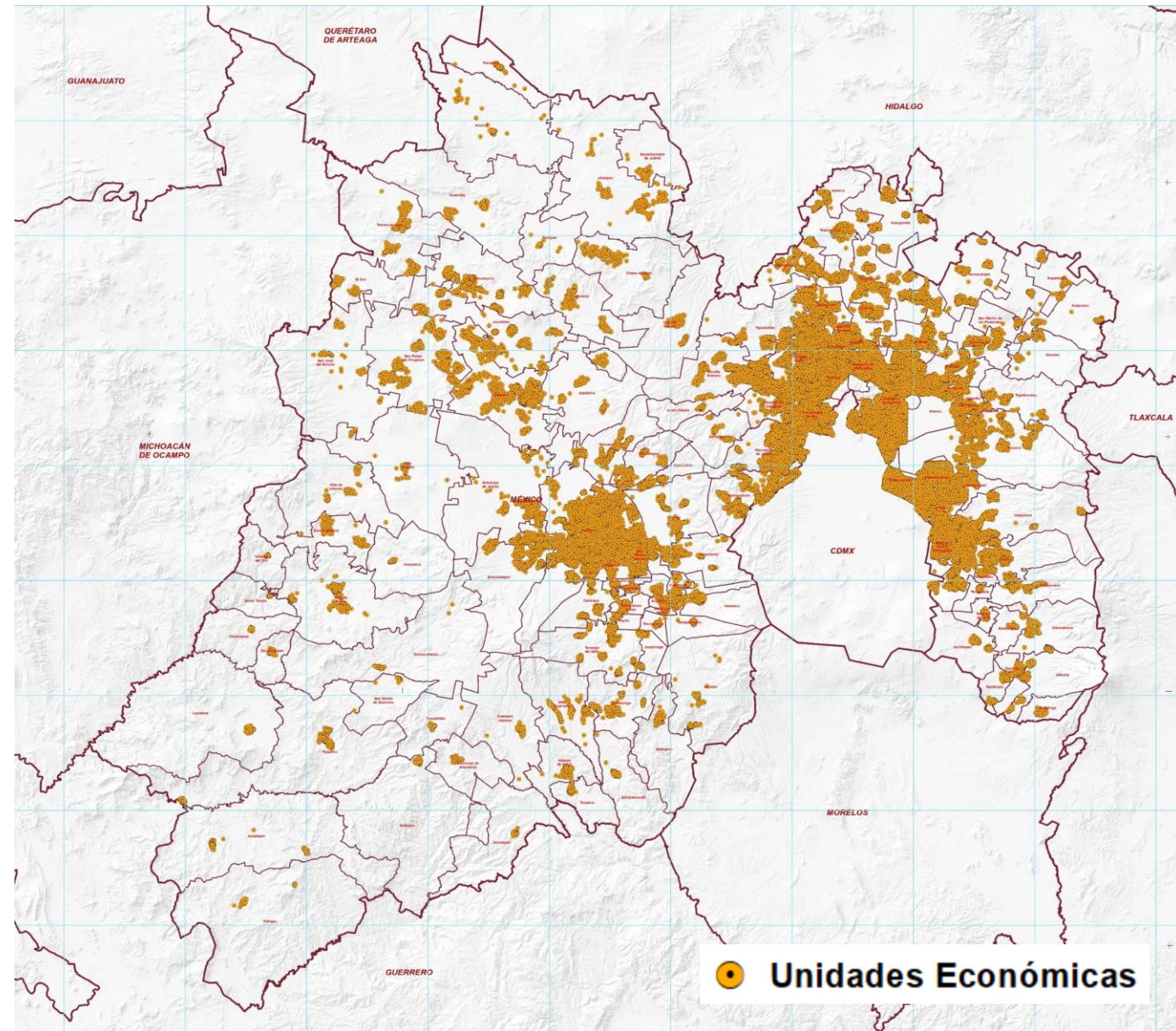

Unidades de distribución y abasto

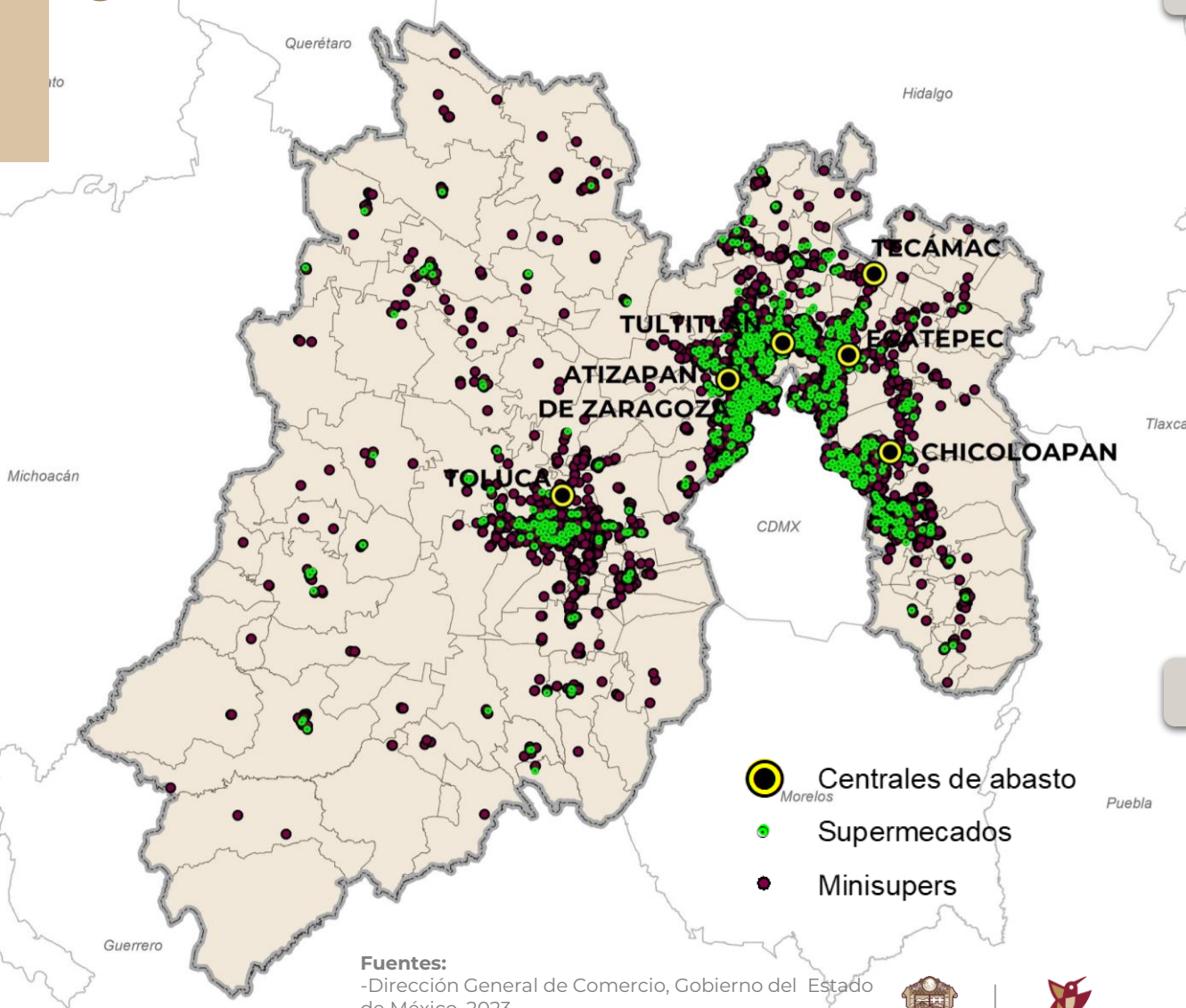

Fuentes:
- Dirección General de Comercio, Gobierno del Estado de México, 2023.
- DENU-INEGI, 2022.



Unidades comerciales

- 1^{er} lugar en tiendas de **abarrotes y misceláneas**, con **88,615 (14.7%)**; le siguen Puebla con 45,332 (7.5%) y Veracruz con 40,061 (6.6%).
- 1^{er} lugar en **supermercados**, con **706 (11%)**; le sigue N.L. con 636 (10%) y la CDMX con 500 (8%).
- 1^{er} lugar en **tiendas departamentales**, con **330 (11.4%)**; le sigue CDMX con 252 (8.7%) y Veracruz con 208 (7.2%).
- 3^{er} lugar en **minisúper** con **3,534 (6.4%)**, después de N.L. con 3,709 (6.7%) y Tamaulipas con 3,653 (6.6%).

Centrales de Abasto (CEDAS)

- 6 **centrales de abasto**: Toluca, Ecatepec, Tultitlán, Atizapán de Zaragoza, San Vicente Chicoloapan y Tecámac.
- **1,821** bodegas.
- **1,680** locales comerciales.

Unidades de distribución y abasto

Mercados públicos

- ✦ **651 mercados**
 - ✦ **509** municipalizados y
 - ✦ **142** privados.
- ✦ **Cobertura:** 99 municipios.
- ✦ **82,069** locales comerciales.
- ✦ **59,620** locatarios.

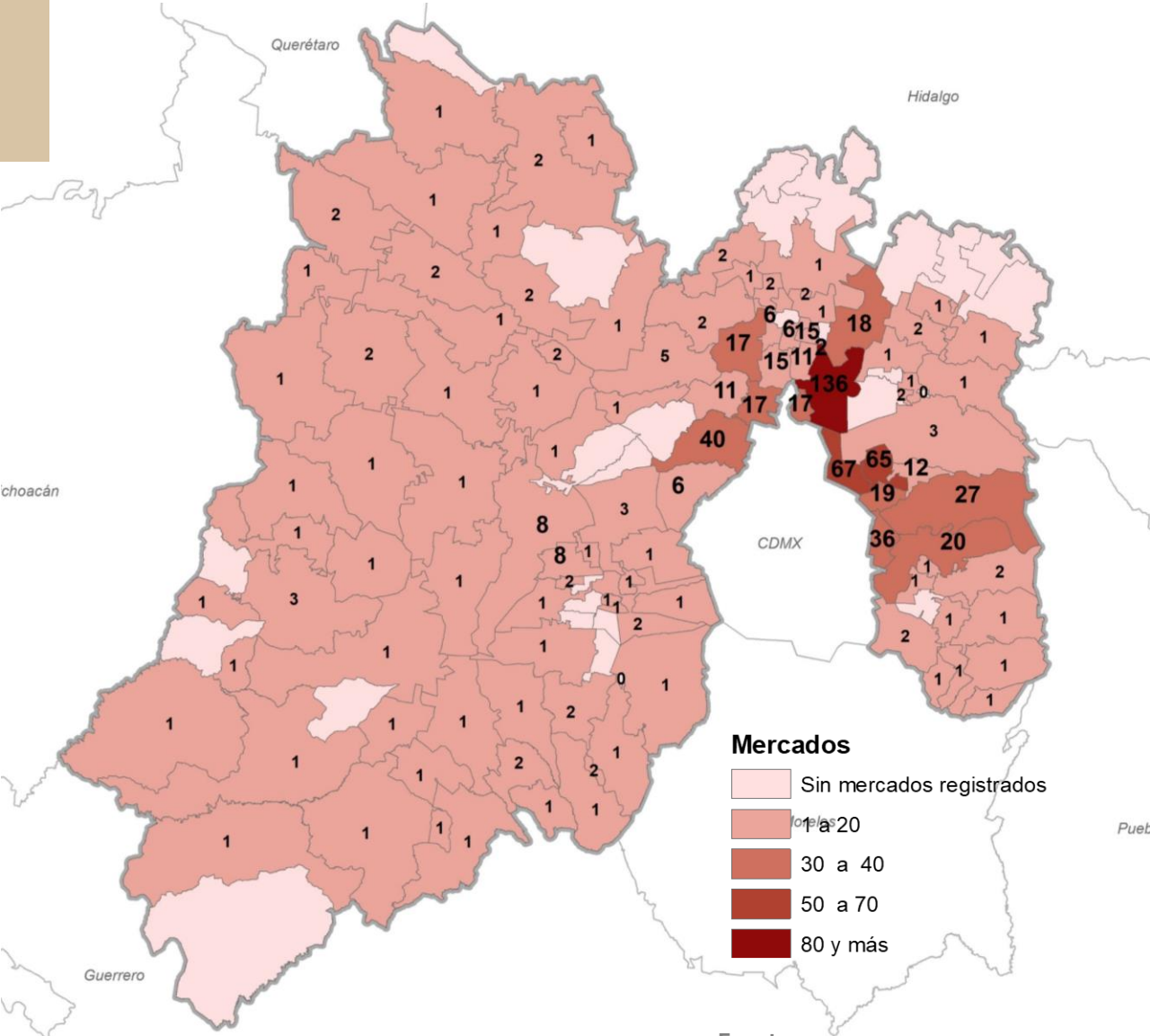

Fuentes:
-Dirección General de Comercio, Gobierno del Estado de México, 2023.

Logístico

Datos Estatales

Principal plataforma logística internacional de México.

- **7.2% del PIB** de la entidad.
- **2,699** unidades económicas.
- **483,509** empleos.
- **0.9%** de la inversión extranjera directa de la entidad.
- **CEDIS que operan en la entidad:**
 - Amazon.
 - Mercado Libre.
 - Walmart.
 - Liverpool.
 - FedEx.

Fuente:
-DENUE-INEGI, noviembre 2023.
-PIB-INEGI, 2022.
-ENOE-INEGI, 3er trimestre de 2023.
-Secretaría de Economía, 2006-2023

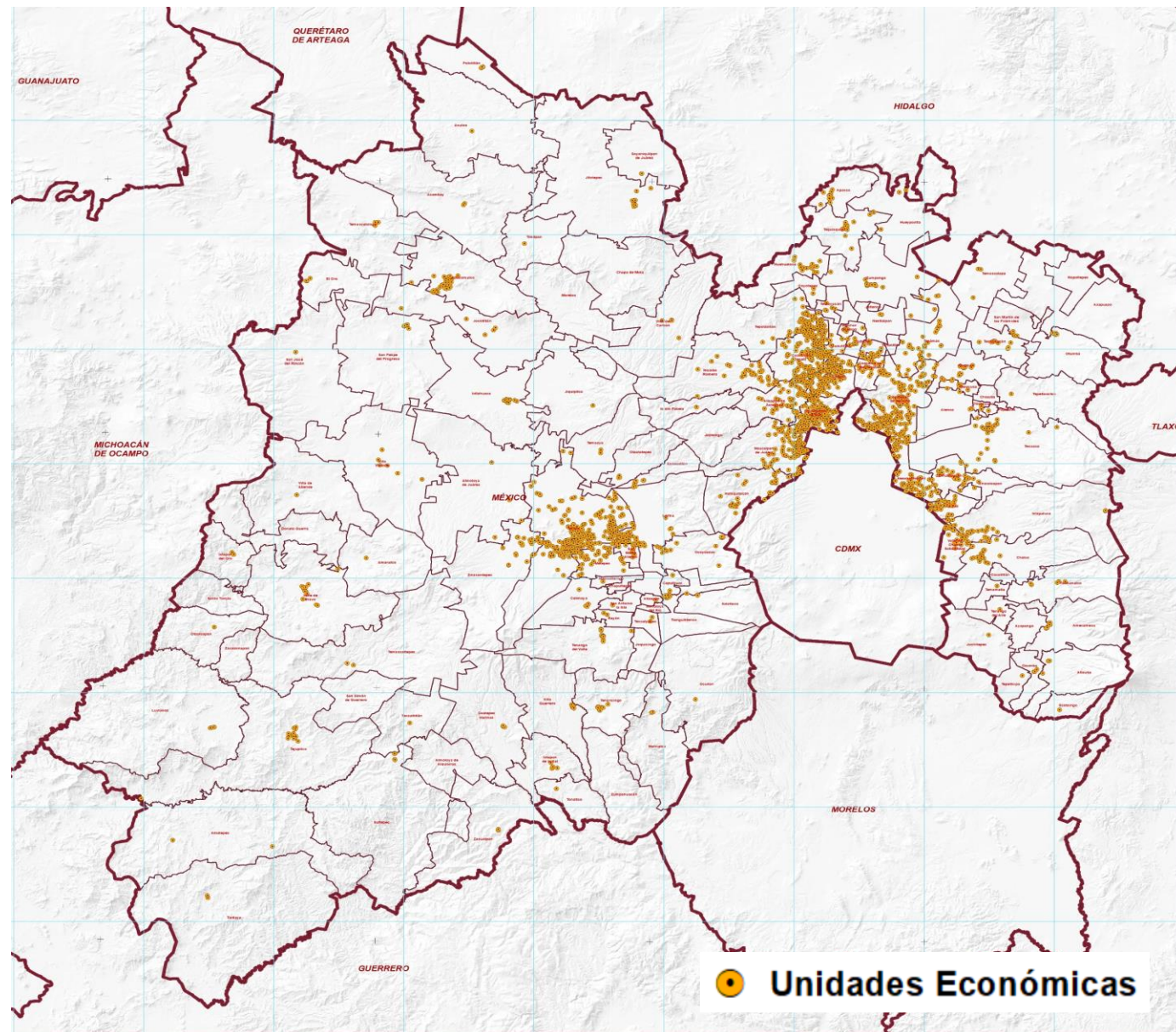

Servicios financieros

Datos Nacionales

- **2° lugar** con **8,704** unidades económicas.
- **3er lugar** con el **6.8%** del PIB de este sector a nivel nacional.

Datos Estatales

- **Aporta** el **2.9%** de la economía estatal.
- **18,975** empleos.
- **11.2%** de la inversión extranjera directa de la entidad.

Fuente:

-DENUE-INEGI, noviembre de 2023.

-PIB-INEGI, 2022.

Censos Económicos de 2029.

-Secretaría de Economía, 2006 - 2023.

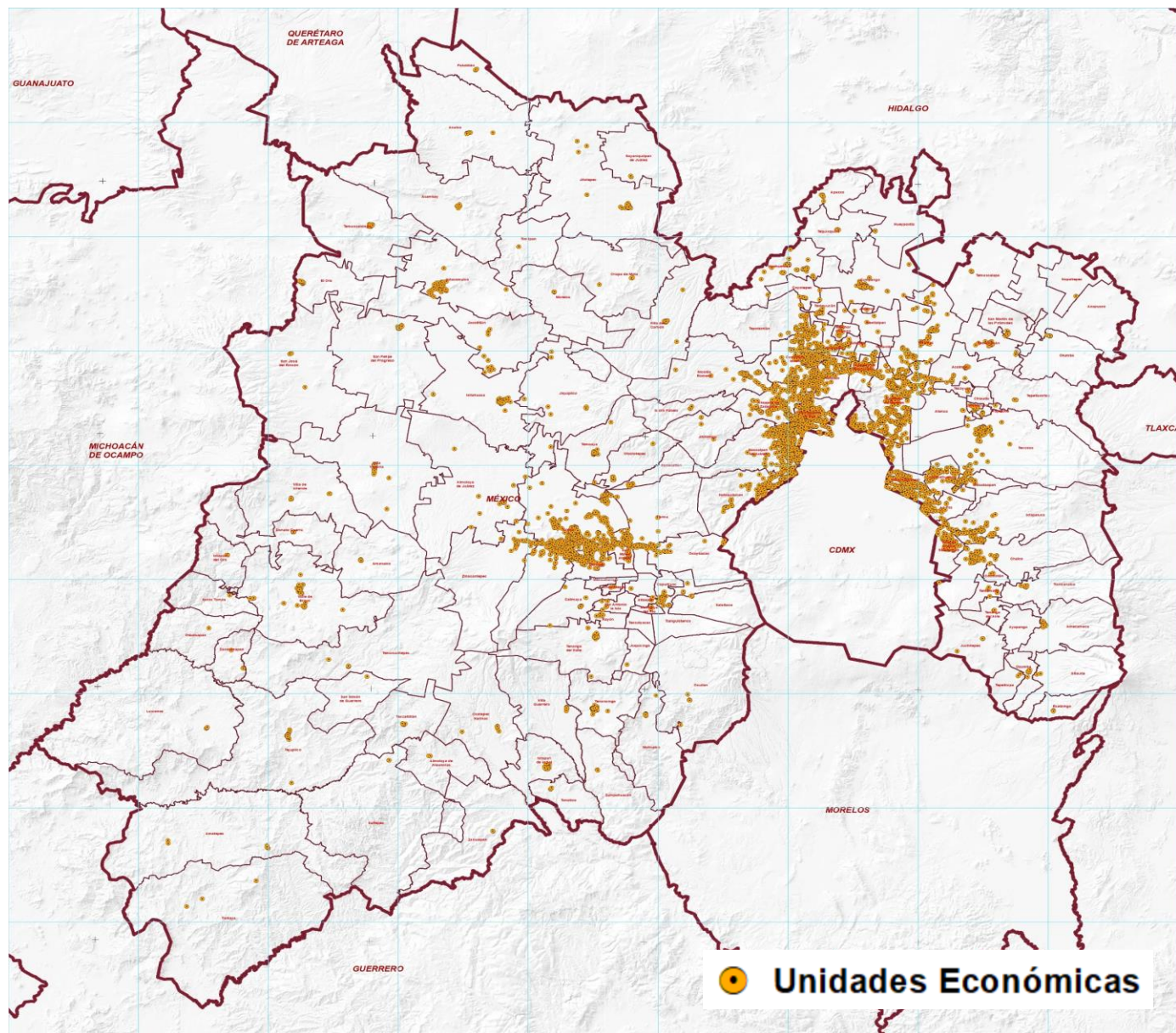

Servicios inmobiliarios

Datos Nacionales

- **1er lugar** con **7,096** unidades económicas.
- **2º lugar** con el **13.7%** del PIB de este sector a nivel nacional.

Datos Estatales

- Aporta el **14.1%** en la economía estatal.
- **27,626** empleos.
- **0.9%** de la inversión extranjera directa de la entidad.

Fuente:

-DENU-INEGI, noviembre de 2023.
-PIB-INEGI, 2022.
Censos Económicos de 2029.
-Secretaría de Economía, 2006 - 2023.

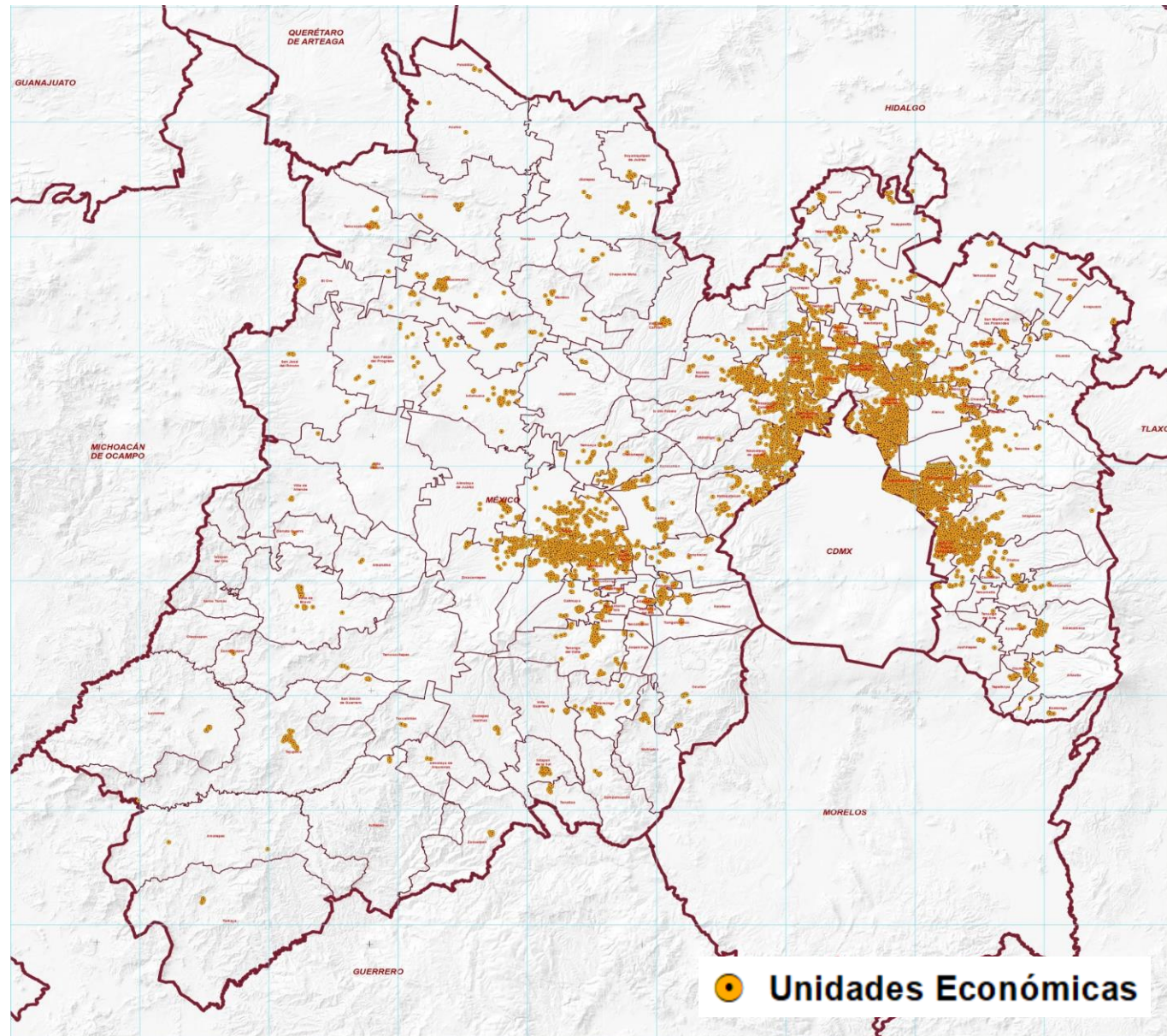

Manejo de residuos

Datos Nacionales

- **1er lugar** con **12,451** unidades económicas.
- **5º lugar** con el **5.4%** del PIB de este sector a nivel nacional.

Datos Estatales

- Aporta el **4.1%** del valor agregado estatal.
- **151,476** empleos.
- **0.2%** de la inversión extranjera directa de la entidad..

Fuente:

-DENUE-INEGI, noviembre de 2023.

-PIB-INEGI, 2022.

Censos Económicos de 2029.

-Secretaría de Economía, 2006 - 2023.

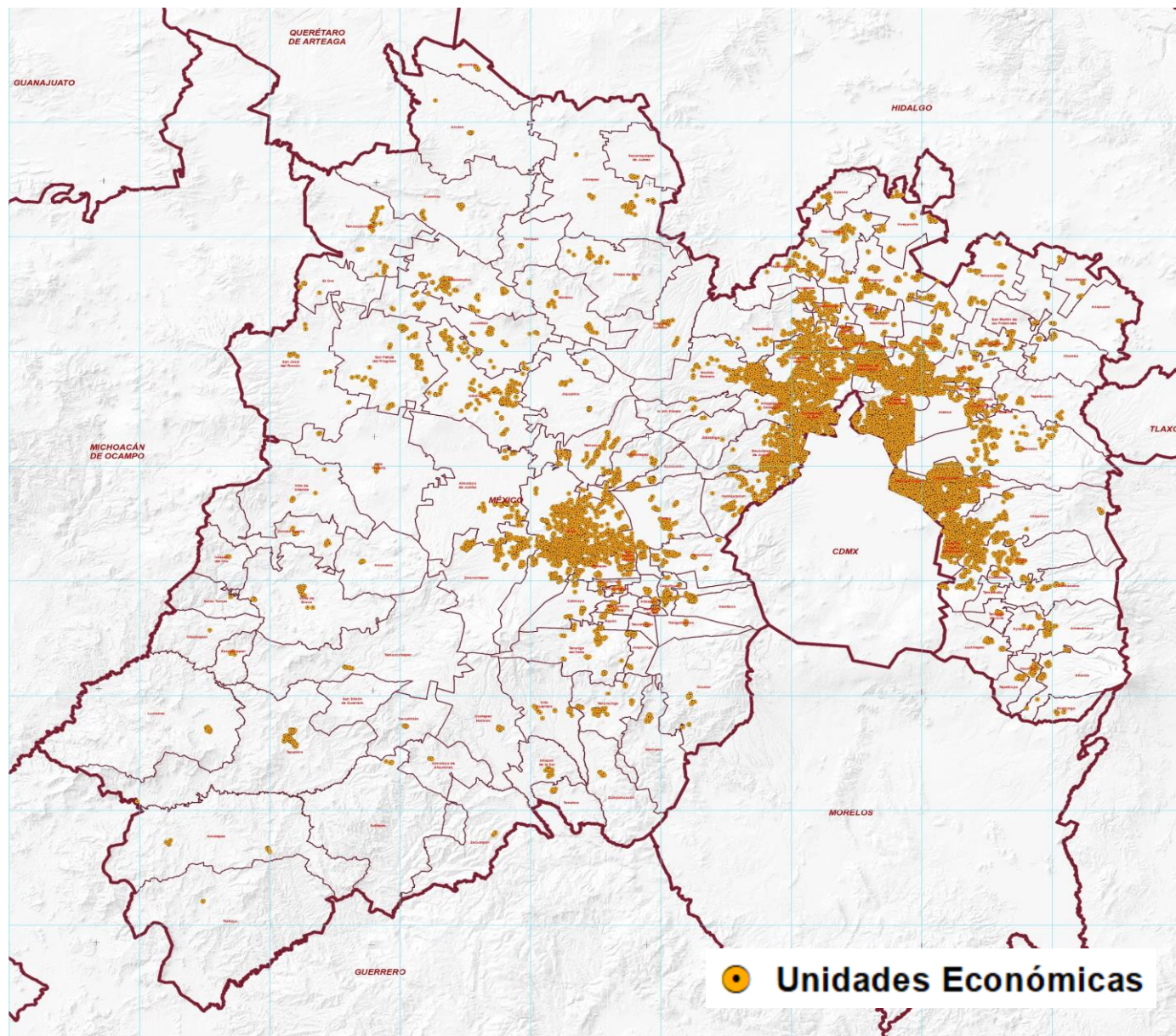

Servicios científicos y técnicos

Datos Nacionales

- **2° lugar** con **10,367** unidades económicas.
- **4° lugar** con el **5.6%** del PIB de este sector a nivel nacional.

Datos Estatales

- Aporta el **0.6%** de la producción estatal.
- **50,183** empleos.
- **0.1%** de la inversión extranjera directa de la entidad.

Fuente:

-DENUE-INEGI, 2022.

-PIB-INEGI, 2022.

-Secretaría de Economía, 2006 - 2023.

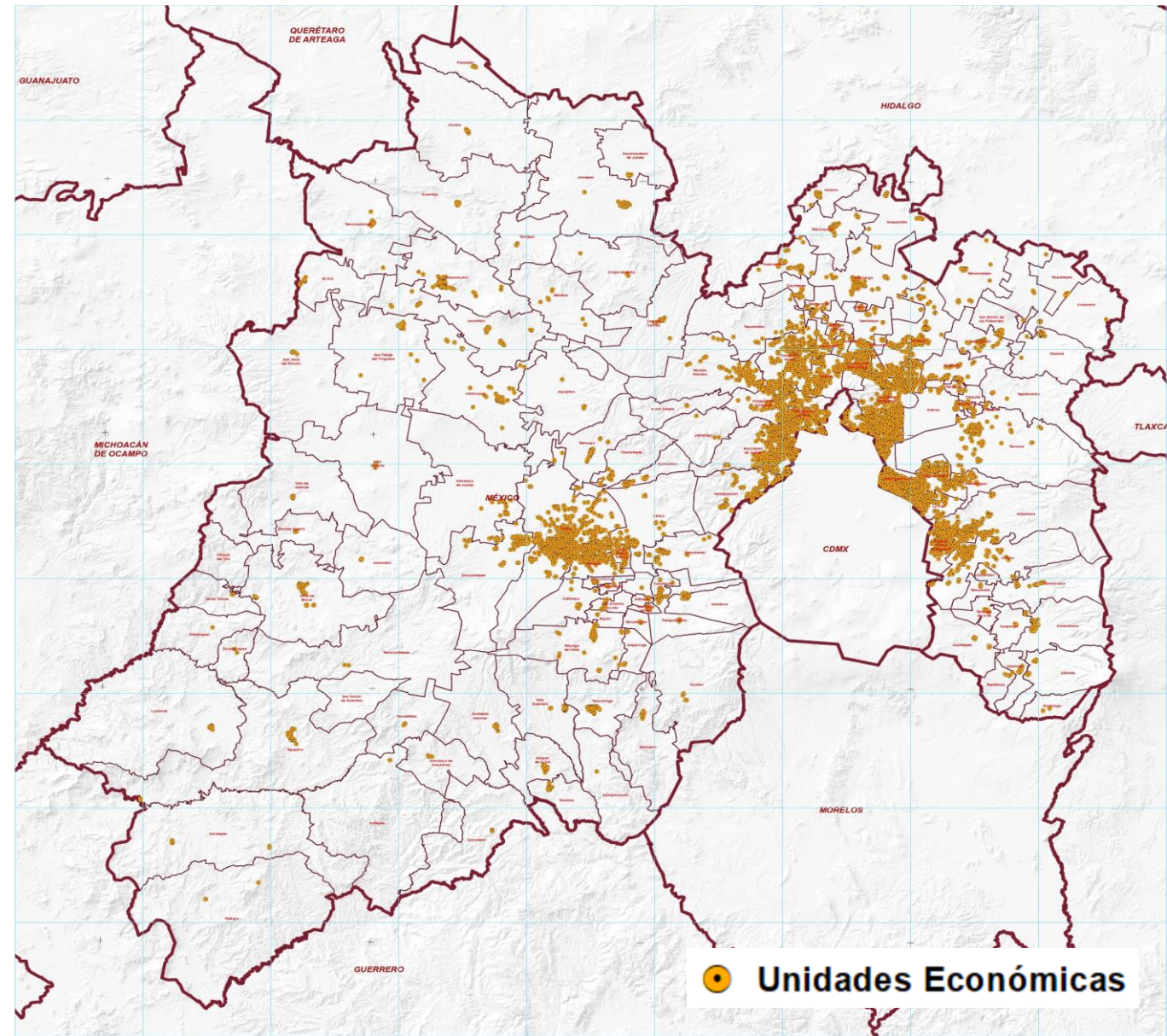



Subsidios 2024

Nearshoring

SUBSIDIOS NEARSHORING 2024

¿Qué es el Nearshoring?

Es la **relocalización de las empresas** que buscan nuevos horizontes de inversión **para acercarse a su mercado de destino.**



Algunos de los **beneficios** que obtienen al reubicarse son:

- Costo de transportación.



- Costos de producción del nuevo país receptor.



- Tratados comerciales.



- Relación del país receptor con el país destino.



- Asuntos políticos, financieros y de seguridad pública.



Subsidios 2024

El Gobierno del Estado de México buscando fomentar la inversión extranjera y la generación de empleos ofrece 2 subsidios a empresas que muden sus fuentes de empleo al Estado de México.

- **Sobre ISERTP**

- ❖ Subsidio del 100% por 60 meses (posteriores al inicio de operaciones).

- **Sobre Impuestos Ecológicos**

Subsidio del 100% por 12 meses (posteriores al inicio de operaciones).

- ❖ Impuesto a la Emisión de Gases Contaminantes a la Atmósfera.
- ❖ Impuesto Ecológico a la Disposición, confinamiento y Almacenamiento de Residuos.
- ❖ Impuesto a la emisión de Contaminantes al Agua.

SUBSIDIOS NEARSHORING 2024

Subsidios que otorga el Edomex



Fortalecen el desarrollo económico y social



Fomentan la inversión



Generan empleos

iNuevo! 100% para promover el Nearshoring

- Empresas que se muden o inicien operaciones en el Edomex.
- Empresas que incrementen su plantilla laboral.



iNuevo! 100% para personas vulnerables

- Personas trabajadoras del hogar.
- Connacionales repatriados.



iNuevo! 50% para empresas que implementen un Plan de Manejo de Residuos



Subsidios que se mantienen al 100%

A quien contrate trabajadores:

- De 60 años o más.
- Recién incorporadas al mercado laboral.
- Pertenecientes de origen indígena
- Liberadas con motivo de la Ley de Amnistía.
- Mujeres jefas de familia.





iNuevo! 100% para promover el Nearshoring



Subsidios Paquete Fiscal 2024

iNuevo! 50% para promover el turismo

A personas con estancias superiores a 15 días consecutivos en la entidad.





GOBIERNO DEL ESTADO DE MÉXICO



ESTADO DE MÉXICO
¡El poder de servir!

FINANZAS
SECRETARÍA DE FINANZAS

  finanzas.edomex.gob.mx

ANEXOS

Decreto LIEM 2024

Artículo 10.- Los contribuyentes obligados al pago del Impuesto sobre Erogaciones por Remuneraciones al Trabajo Personal, gozarán del subsidio del 100 por ciento en los términos y plazos siguientes:

- I. Por los 60 meses posteriores a la generación de empleo, contratación, cambio o inicio de operaciones, según sea el caso, a los siguientes contribuyentes:
 - a) Empresas que, teniendo fuentes de empleo en cualquier Entidad Federativa distinta al Estado de México, las cambien a esta Entidad durante el Ejercicio Fiscal 2024.
 - b) Contribuyentes que durante el Ejercicio Fiscal 2024 inicien operaciones con su fuente de empleo y domicilio fiscal en el Estado de México.
 - c) Quienes durante el Ejercicio Fiscal 2024 incrementen su plantilla laboral.

Para este supuesto, el subsidio considerará el impuesto que se cause respecto de las nuevas plazas, tomando como base la plantilla de trabajadores más alta que se declare durante el Ejercicio Fiscal 2023 y aplicará únicamente a los empleos generados durante el Ejercicio Fiscal 2024, por arriba de la plantilla mencionada y que cumplan con las condiciones previstas al efecto.

Artículo 20.- Se autoriza para el Ejercicio Fiscal 2024, el subsidio sobre el pago de Impuestos Ecológicos en los términos siguientes:

- I. A contribuyentes que inicien operaciones con sus fuentes de empleo y domicilio fiscal en el Estado de México, durante el Ejercicio Fiscal 2024, subsidio del 100 por ciento por los 12 meses posteriores sobre el Impuesto a la Emisión de Gases Contaminantes a la Atmósfera, el Impuesto Ecológico a la Disposición, Confinamiento y Almacenamiento de Residuos y el Impuesto a la Emisión de Contaminantes al Agua.

El Estado de México lo tiene todo

¡Gracias por su atención!

Contacto:

Teléfono: 722 275 81 00

Correo electrónico: sedeco@edomex.gob.mx

Página web: <https://desarrolloeconomico.edomex.gob.mx/>

Twitter: @SedecoEdomex

Facebook: Secretaría de Desarrollo Económico del Estado de México

